盛京時報

The Shengching Shihpao

(大正十年二月十九日)

休刊…中日大祭禮拜日

陰曆…一月十二日

發行兼編輯人 菊池貞二
印刷人 宮川賞作
發行所 奉天大西門外 盛京時報社

[illegible]

論說

失庫感言 (丐)

自庫倫失陷之消息傳來。少留心國事者。莫不驚駭走告。誠以庫倫失。則外蒙去。外蒙去。則內蒙危。北邊屏藩盡撤。即北京政府。恐亦有震蕩之虞。然則庫倫一隅。固爲中國邊防重鎭。其位置初不亞于第二之北京。注重發展西北者。固以庫倫爲國家第二命源也。而今竟失守矣。爲俄黨蒙匪所據矣。將來形勢如何變化。正未可知。而西北從此多事。固無須諱言也。

迭據各方面所傳之消息。庫倫失守之原因。有謂係女佛之排漢。潛引俄黨。以逐戍將。遂至有失陷之不幸。有謂係徐樹錚不甘于奉直兩派。暗遣死黨。利誘蒙匪俄人。先劫庫倫。以爲根據。然後東指三省。南搗幽燕。以恢復其舊日勢力。或謂庫倫失守。實原于陳毅與張景惠之爭執權限。以是遺誤事機。遂使敵軍三方並進。援軍與守軍隔絕。至有今日之不幸云。

以上三說。實以第三說爲最近理。蓋徐樹錚雖有此項野心。咄嗟之間。固不能奏如此之速功。假使此事出于又錚之陰謀。則益足以證政府之無能。而又錚之手腕。眞不可測矣。惜乎又錚今日之能力。似無暇及此也。至於女佛。更無能爲役矣。故庫倫之失。非敵人取之。實當事大員爭執無謂之意見。又不以庫倫存亡爲念。于是西北半壁。遂拱手以送人矣。陳毅駐庫多年。以如此之長期間。對于庫防。宜可以有嚴秘之設置矣。其政權兵力。事事高出于前淸之庫倫辦事大臣。乃卒碌碌無所表見。其平日是否以邊事爲念。頗爲疑問也。張景惠堂堂奉軍總司令頭銜者也。其始也。與陳毅之大將。亦張使之右臂。而掛援庫爭執權限。逗留京師。不肯進行。及庫事日非。始赴張家口督師。然張家口去庫倫遠甚。在張家口而援庫倫。宜乎庫倫不能保矣。凡此皆爲失庫之近因。不第大股蒙匪野心外兵之能取庫。藉使無之。庫倫亦不能終保也。何則。籌邊非其人。將卒除驕惰外。無他能也。則中央尤有一事。爲世人所宜知者。中央無權無兵。而權與兵。皆操之不相統屬之武人。政府命某將軍援庫。皆得有辭而反對之。以賢明善戰之吳佩孚將軍。寧可使其兵卒一變于高陽。再變于保定。決不肯勞之於漠北。豈兵卒不堪勞乎。抑大將畏難苟安乎。夫中國今日之兵。亦云衆矣。以張家口熱河綏遠一帶言之。兵數之多。當在四五師以上。皆於北邊有責任之師旅也。而竟使庫倫失。中央無能也。抑各路軍隊不受調遣乎。以中國今日之軍隊。苟不能剋期而復庫倫。武人之無能。益以證實。不敢謀撤廢者。眞國家之大不幸也。

偉大矣哉民氣 (傲)

民氣之爲物。不可睹復不可指。然實寓之中。積而磅礴。及一旦暴發。則猶江河之決潰橫流耳。無得而阻止。至若一二驕將之區區武力。固不足以言也。是以彼奸詭老猾之輩。深知民氣之不可抗。或以資利用。或以相粉飾。皆是辱民氣者。非所以尊重之也。唐繼堯之于雲南。非謂尊重民意。即謂促進自治。至最近則諱督軍名稱。乃自命日滇軍總司令。由表面上觀之。固儼然撫民長官矣。然一旦被逐出走。生平之劣跡醜狀。暴露靡遺。可知汚蔑民氣。徒事彌縫者。豈有久存之理哉。聞川省禍亂未已。復又成爲劉熊爭權之修羅場。而熊與劉。均以川省獨立自治。互相標榜。熊辭任省長。劉亦辭卻督軍不受。此蓋雖能知民氣之不可侮。然未知所以尊重之。直是辱民氣。弄民意者。是亦不久當同歸于盡哉。唐出走後。顧取而代之。然冒借民意。以爲得計。禍將不旋踵矣。要之。今之督軍武人輩。其橫虐武斷。視唐繼堯有過之無不及。惟幸保祿位者。雖死矣。亦無恥之至耳。彼等若至今仍無所猛省。即不適自哀。將爲人哀焉。嗚呼。偉大矣哉。民氣!

西報之與日商 (傲)

上海字林西報。在華英人機關也。常以長江一帶。爲英人勢力範圍。若有人欲侵入此範圍者。則皆遭其抨擊。終無倖免。日本趁歐戰之機。適思染指。而旅華英人。白眼相待。是粗通中國裏面情偽者。皆所曉然者也。

在華日人商業會議所。此次在滬開聯合大會。磋商各問題。夫其地點已爲英商策源地。其所議。係對華商問題。是以吾人對于該聯合會議前途。不無一種興趣。不意字林西報。對于該會議。不吝滿腹之讚辭矣。

該報乃曰。日商意見。與他國商民意見。完全一致。確信日本商人。比較軍閥。最能理解中國。並有切實對華同情。要之中國商民。亦因之諒悉日商友誼。可無疑義。由此以觀。此次聯合會態度之公正。已爲英人所諒。可想而知。義日旅滬日商。邀請中國商業會議所議員。感情頗洽。今則西報亦能諒解日人眞意。吾人不必惡排日。復不必哀親日。所冀惟使中日兩國關係。互助共榮之正當軌路。則滿足而已。

英美開戰謠言 (傲)

市虎杯蛇。謠該繁興。今日實爲世界的謠言流布之時代也。日美開戰說。盛傳一時。竟爾消滅無形。今復有英美開戰說傳來。而英美當局。均謂爲「何等謬語」。一笑置之。嗟乎。世上好事者。何如此其多耶。

大戰已息。和約始成。世界雖漸入和平時期。然戰時餘波。未全終止。戰後國際。迄未確定。譬如對德和約。仍然動搖。美德未訂和約。俄激黨跋扈不已。日英同盟待續。此其尤著者。謠該蜚語。所以乘間而入也。

加以近來恐慌陸變。人心不免動搖。是時人言流雜。動輒陷于一犬吠虛。萬狗附和之愚。是吾人尤所須注意者也。若爲區區謠言所惑。而供他人利用。則非大國民之態度。爲中國人士者。須持重沈靜。以判虛實。而辨眞假而已。

駐赤俄一週年記 (續)

由囚人之値班者。赴製造處。按人數領取。領回後。則以囚徒自製之秤衡之。以分給衆囚。且每月發鹽麵包一次。予在獄時。以開水下之。覺其味之美。無比。擬得自由後須放量飽餐也。至湯則分朝夕二次。以鐵盆盛之。約五六人共一器。領到後。即置板上。衆人圍繞各取木杓。瓢而飲之。湯之原料多爲鹹魚及白菜。若在平日則斷難以下咽。今則唯恐其少也。至獄中之可消遣時間事故。惟即讀報一事。以不獨每日外尼金軍。已迫近莫斯科之如何故。俱可一一詳悉。且可知說家人無不爭先快覩也。

英國切爾西養老院(其一)

在院老人將赴花園從事栽培

日本商業會議所聯合會二紀

日人某通信社昨日上海消息云。在華日本人商業會議所聯合會議。於午後一時四十分。在該會議場繼續開會。首先討論上日交付委員會之諸案。第五案第二十四案第二十九案。依委員會之報告。將第五案條文改爲(爲期望統一對華貿易起見。設法使在日本各地之商業團體及對華貿易團體完全互相聯絡。並希望日本內地重要商業會議所及日本政府當局。盡力加以督勵。俾更發揮其機能)。第二十九案本文。爲(在華日本人商業會議所聯合會。當與日本內地商業會議所及朝鮮滿洲商業會議所聯合會及日華實業協會相聯絡)。昨案係手民之誤。茲特訂正。至其聯絡方法。決定由聯合會盡力進行。第八第四十第二十五第三十四各案。第八案改爲(於中國各通商口岸之間。及通商口岸與中國內地之間。設置匯兌機關)。其餘合併爲一。而不另設特殊機關。由既設之銀行便宜處理。其一切交涉事宜。歸上海方面執行。第十第十一第十二第十三第十四第十五各案。統由上海方面相機行事。第十九第三十三第四十六各案。決定請願日本政府。依中國南北之分野。爲金銀資本金之投資。至其方法。決定歸上海方面處理之。第二十二第三十九第四十二第四十三各案。天津方面主張刪去第三十九案。但結局議合併爲一。以消弭紛爭爲目的。請願各有關係之官憲。設置檢定試驗所。決定從各地蒐集實例材料。歸上海整理申請。上列各案決定後乃依議事日程開議。第二十案(由漢口方面提出)。首先由根氏說明提出本案之理由。大澤橫山二氏。爲「望館員先足以下」將「每年一次」改爲「隨時」而可決。第二十一案(由漢口方面提出)。橫山氏對于本案主張撤回。而櫻木氏聲稱。從目下上海居留民團之情態。及日本人海外發展之見地而言。甚希望共同案二十三案(由漢口方面提出)。本案因其內容與第三十案大同小異。故將漢口方面之提出案撤回。第二十四案。照昨日委員會之現案通過。第二十七案(由漢口方面提出)。因其內容。與第三十二案第十九案第四十六案相類似。故決定撤回。第二十八案(由天津方面提出)。無異議。照原案通過。第二十九案(由天津方面提出)。照原案通過。第三十案(由天津方面提出)。由大澤氏說明提出本案之理由後。可決如左。決議文。希望日華實業協會。從速擴其趣旨。開始活動。在中國各地設置支部。在華日本人商業會議所依該會之委託。掌支部之事務。第三十一案(由天津方面提出)。協議之後起草決議文如下。凡關係中日貿易之重要事項。若中國政府向日本政府或在華日本官憲開辦交涉時。在未答復之前。希望先諮詢在華日本人商業會議所聯合會。第三十二案(同上)全體贊成。照原案通過。第三十五案(天津提出)。大澤氏桑出提案之理由。爲目下京奉津浦鐵路之聯絡不完全。貨車之分配則遲延。運貨之不統一等種種。故主張由聯合會請願於駐華公使。與中國方面懇切交涉。田邊氏則對於齊南新提出四十八與四十九條。併案討論之實行方法。俟調查各地狀情之後。由上海請願之事有所提議。乃通過決議案如左。爲發達中國內地之商業起見。希望中國鐵路當局對于各線間之連絡。貨車之分配。運賃之低減等之改善。益加努力云。第三十六案(天津提出)。決議案之內容如左。中國政府並關係各國借款團。希望中國鐵路預定線。速即着手於開設。俾于中國內地之經濟開發上大有裨益。第三十七案(天津提出)。決議案內容如左。關于江河之浚渫。希望中國政府並該地方官憲等事。改修港灣之設施改善增築與外國之利害關係者。和衷共濟。以增進彼此之共同利益。並圖各該地方之日本商業會議所。及實業協會。各就技術與資金等事。盡力之所及。盡力爲之。第三十八案(天津提出)。決議案內容如左。輸出入品通過中國內地時。內地釐卡等。往往有不照檢查。或無正當之理由。而任意抑留之弊害。希望中國監督官。必嚴重注意。免此弊害。至其實行方法。一任諸上海。第三十九案(天津提出)。決議案內容如左。(未完)

短篇小說 春文 (四)

薛翁之愛女。非眞愛也。不過論婚富室。亦不擇婿之賢愚。惟貧是務。其用心殊不可問。吾家世忠厚。安知論婚以後。不能痊愈。此不惟慰兒平日願望之私。亦以吐春文不平之氣。願母允兒。兒意決矣。母噫然而笑。顧愛子心摯。亦無可如何。但曰。待若父歸來。謫彼不理家事之詩翁定之。明日敖生歸。聞言大笑曰。允之。春文必愈。吉烏亦必歸。妻大愕曰。汝醉耶。敖生曰。魚復墟下邇迢流。彼對吉烏稱主母。而烏因取烏而蹦耳。既云好姻緣。則女疾必愈。嗟夫。大呂。汝留此絕世尤物。以待傖夫。偏有世外仙人。奪而予我。今汝絕婚。非我謀爾。明日即以媒介行。媒至。大呂驚訝。以爲戲。即曰。歸此親串之間。吾之待路兒亦不薄。拒婚之事。士各有志。安能強同。今吾女不幸見斥於李家。此爲路兒所宜慰弔者。奈何尚以此爲戲。縱使念仇。亦宜哀憫。胡爲出此辣手。媒善言謂之曰。非也。公子所以重女公子者。德也。非色也。李氏無福。不能任受。或冥冥之中。故爲此狡獪。留待高賢。安知成禮之後。不能自愈。此事非翁干彼。是吾家公子自願之。翁何歉焉。大呂疑信參半。入語其妻。妻曰信也。媒氏未來。吾姪已先有書求我。但允之可也。大呂曰。李氏尚有後言乎。妻曰。執其手書。即爲離婚之券。大呂無言。諏吉成禮。女以數人扶掖甫能登輿。既至。何之族姓。咸噬臍敖生父子。以爲愚妄。其有識者。則暗嘖稱嘆其義。合巹之夕。賓朋甫散。而吉烏已翩飛而入。女大怒。不期起撲。兩股頓開。一太常人。闔室大譁。以爲異。吉烏曰。家宗奚譁。吾師命我來醫女也。衆爭問爾師何人。曰太白也。敖生曰。太白者長庚也。白玉蟾名長庚。道士即其人乎。問之吉烏。吉烏不答。

廣告

滿鐵定期船 大連出帆廣告

青島上海行 榊丸 二月廿一日正午 開航上海行
以上兩船均設有船內無線電信局
滿鐵埠頭事務所

上海行 神戶丸 二月廿五日正午 開航青島上海行
海運課 客荷取扱 丸二商會 大連監部通二丁目 (電話二六四〇、一八五五)

日本郵船會社 汽船出帆 大連
開往 太沽牛莊行 「西州丸」二月廿六日
開往 門司神戶行 「竹島丸」二月廿三日
代理店 三井洋行大連支店
乘船票 由本出張所自賣如有坐客請取本所購賣 電話四六二〇、〇一

敬啓者敝行經理之牛頭靛油其顏色之鮮明堅固早蒙各界週知近又在東三省各埠設有代理存貨格外價廉以備主顧
奉天營口 安利洋行謹啓

浙江 興業銀行改用陽歷廣告
本行向沿商業上習慣適用陰歷今自辛酉元旦(即十年二月八日)起改用陽歷特此通告

京奉鐵路管理局布告
本路于本年一月三十一日奉交通部電開奉天四站收用京鈔于本月底取銷已電達在案茲准張巡閱使電開京鈔既奉令取銷自應將四站搭用京鈔案取銷已勸諭商民遵照合行電達等因奉此查本路瀋陽南滿皇姑屯新民四站從前所設京鈔兌換處原係權宜辦法現在中交兩行京鈔既經國務會議議決自本年一月三十一日以後不得再有授受并奉交通部電令已商准張巡閱使將奉天四站收用京鈔于一月三十一日取銷所有各該站原設之京鈔兌換處即行一律裁撤自二月一日起各站售票處即不適用京鈔爲此登報廣告希各客商一體知照此布

太淸宮方丈葛明新啓事
部人雲遊方外四十餘載對于書[illegible]一途雖係素性所嗜自愧師承乏人不堪問世日前張子尉黃石農諸公等運造敝宮以傳書書賑濟桑梓災民請留以所歡迎堅執不久義藏拙也乃張黃諸公從之盍堅終不獲已允以一月限聊爲嘗試幸邀各慈善家之熱誠一倡百和得不辱命現屆一月期滿共得潤資奉洋一千零四元除紙筆費業由馬錫九高東生諸公捐助外所得潤資盡數湊交成泰洋行宋益三君送由銀行匯至山東省城晉利門裏山東賑災公會轉送災區爲此聲明原委並代答購書書者之雅意揭區區微夫何足言

朝鮮銀行
資本金八千萬元
現已收入資本金五千萬元
積立金七百六十五萬元
本行辦理存款貸資割引海外匯兌事務買賣銀塊金塊其他一般銀行業務並發行兌換券國庫事務
朝鮮京城南大門通 振替貯金口座 京城三三三番
總裁 美濃部俊吉
◀分行及出張所▶
日本東京、大阪、神戶、下關
朝鮮釜山、大邱、仁川、平壤、鎭南浦、元山、群山、木浦、羅南、會寧、淸津
滿洲大連、旅順、營口、遼陽、奉天、奉天新市街、鐵嶺、開原、四平街、鄭家屯、長春、吉林、安東縣、龍井村
東三省 哈爾濱、傅家甸
中國本部 上海、靑島、天津、濟南
俄領海參威、(貨幣交換所)、布拉戈貝勒斯克、哈巴羅斯克
此外於倫敦巴黎及內外樞要之地均有匯兌代辦處

奉天工業學校招生廣告
本校擬招甲種預科學生五十名定於陽曆二月二十三日即舊曆正月十六日試驗志願與考者先期報名爲要

恭頌五旅一團團長王公隆魁三營營長李公玉山在穆稜縣八站剿匪德政
穆稜縣境僻處邊陲久爲匪患充斥之區數年以來商民被搶被掠幾不聊生乃轉危爲安者有由來也去歲舊歷四月五旅一團團長王公隆魁三營營長李公玉山奉上峰命令來穆剿辦自春徂冬與匪接仗卅餘次斃匪三百餘名擊散巨匪數十股奪獲槍械無算無如此擊彼竄旋滅旋生尤賴團長王公調度有方營長李公週身勇敢率領數百健卒如同三千虎賁出入穆稜密山廿縣一帶山林谿谷之間東奔西馳戍鬆爲強夫將軍從天下降賊人聞風膽落無敢與抗故我八站商民雖處窮匪之藪猶獲磐石之安又憶去秋匪人佔據八站商民致受鉅大損失風聲鶴唳一夕數驚以今較昔何啻天淵是我八站商民幸福皆王公李公之所賜也今時値嚴寒士卒棲霜臥雪手足胼胝忍苦茹飢不辭勞瘁成無怨聲有軍如此八站幸福國家幸福再李公王公每逢勦匪得擒之馬匹並皆隨時招民認領並無絲毫需索刁難情弊俾民資以耕稼所有士卒對於商家購買物品公平給價古昔岳軍人稱撼泰山易撼岳家軍難今日之王公李公治軍有方安民著績殆有古大將風歟商民咸承德惠永矢弗忘爰登報端以表悃忱
八站商會恭頌

長春 益通銀行招集股東會廣告
本行定于民國十年二月二十七日即陰歷辛酉年正月二十日上午九句鐘在本行開通常股東總會除專函通知各股東外恐未週知特此公告
董事會啓

恭頌陸軍第十九混成旅旅長張公紹棠第一團團長劉公傑三暨第三營長鮑公觀廷之德政
陸軍第十九混成旅旅長東省鐵路護路軍哈長司令兼護路軍總司令部參謀長張煥相君字紹棠自到任以來軍隊紀律異常整肅保護商民尤爲注意且不畏強禦遇事敢言賞罰分明鐵面無私旅人員皆優給津貼凡奉公外出者絕無勒索商民供莽情事以致賠墊甚鉅除應得薪公餉項外尚賠現大洋二萬餘元至出家資彌補岳武穆有言曰文官不愛財武將不怕死則天下太平矣惟之張君詢屬無愧所屬第一團團長兼哈長副司令劉君彥英字傑三品學純粹識見超卓勗勉部曲曉以大義軍人用命商民安枕沿綫商民戴同二天眞可名爲數縣福星所部第三營營長鮑君傳儒字觀廷駐防双站一帶有餘營規森嚴教育有方所屬官兵均稱恂謹力持和平商民融洽防匪衛民無微不至盜匪潛踪防區靜謐若三君者雖官階不同而仁惠則一實不愧爲國之干城民之父母商民等感激莫名無以報德謹登報端藉申謝忱
双城縣衆商民仝啓

奉天 錦全昌新到 夏布 曲綢 廣告
本號山西省屢年由四川魯山發直魯京津營口哈濱銷售多年因近提倡國貨來濬獨一創辦頂上夏布曲綢批發寄售同昌店同義合請到小西關成泰永院內本號亦歡迎銷售

恭頌伊通縣知事朱公幼航之德政
本縣民智閉塞治化維艱自朱公幼航到任以來宵衣旰食勵學警各界撫恤提倡不遺餘力署中積弊一律刷淸地方公益盡力倡辦現如孟家嶺之征收路捐化私歸公十餘年之冤抑案件立予平反紳民等受惠良多雖安緘默故藉報端以頌大德
伊通縣警察三區公民等敬啓

恭頌區官陳君洪書德政
西安五區警察區官陳洪書自涖任以來辦事認眞廉潔勤慎整頓警士具有政之精神人民享保安之庇蔭調查戶口異常詳嚴禁賭煙示以勸懲居戶則七閉不驚閭閻則宵小無跡致于愚民有雞鴨之爭暨牽令查辦雞訟之案一經陳君排解即了紛紛足徵我監督警長用得其人陳區官洵克盡厥職
西安縣五區紳 康介臣 傅明五 胡景陽 王化民 張毓俊 趙瀛洲 尹恒久 閻子貞 楊桂峰
商 東升泉 信成德 德慶長 鴻升泉 永興合 萬順成 福盛東 天益泉 中興湧 東興福 仝啓

恭頌本村紳富之惠德
去歲年關金融吃緊由來久矣兄本年旱魃爲災我們貧民生計朝值此歲暮惟有仰屋興嘆徒喚奈何幸有本村紳富諸君哀此無告公倡義舉捐助小洋五十四元一毛按名施放我等藉以度此新年不致凍餒投桃報李自知不能然公道自在人心名譽豈忍湮沒謹將紳富諸君之芳名列登報端聊表微忱以彰惠德
英月橋七元 英子宣三元 韓香岡三元 楊雪門二元 于靜如(楊雪門夫人)一元 學堂教員二元 白保玉二元 白靜宣二元 孟煥廷二元 宋成臣二元 朱德付二元 白子靑二元 白保春二元 韓榮臣二元 韓士廷二元 宋德安一元四毛 韓春陽一元 韓春發一元 宋德仁一元 鄧萬來一元 英海廷一元 陳永泰一元 楊喜亭一元 朱清秀五毛 張玉成五毛 白保生四毛 陳永喜三毛 鄧萬起二毛 白萬才六毛 張志二毛 朱德山二毛 莫中庚二毛 宋德興二毛 白慶德二毛 白保德六毛 白恆昌四毛 白恆福二毛 白峰山二毛 孫乾元二毛 白廣才四毛 朱德明四毛 朱滿和二毛 韓春海二毛 韓春秀四毛
冷鎮後忙子恒貧民孟憲龍陳萬有等同啓

[illegible]

(6)

張作相赴保定任務 （十七日發 北京專電）

▲以張易鮑以張易陳 ▲調田遺缺由鮑或蔡
▲蔡湯更調務須從早 ▲琿案意見奉直一致
▲直軍赴蒙援助奉軍 ▲曹使照應關內奉軍

據聞張使前于夏曆新年曾派張作相前往保定與曹錕協議下列各項
一、張作相繼鮑貴卿之後爲吉林督軍
二、張景惠繼陳毅之後爲庫科唐鎮守使
三、調田中玉爲參謀總長所遺魯督一缺由鮑貴卿或蔡成勳繼任
四、蔡成勳及湯玉麟之更調須從早實行
五、關于琿春問題之奉直意見一致
六、曹錕即派綏軍前往叨林以資援助奉軍
七、曹錕對于直豫兩省奉軍與以便宜

財次說明財政狀態 （十七日發 北京專電）

財政次長潘復于本月（十七日）午前十一時以籌備統一會總辦資格實行二次會見說明財政問題略云現在中國財政正遭危機本年度須發款項如下內債六千萬元外債一億萬元有奇內國銀行借款三千萬元有奇現擬實行下列手續以資救濟
一、整理內債以博世界信用俾使維持金融此案擬即設立整理公債機關以鹽稅餘款及由整理煙酒稅之收入項內充償還資金
二、減少政費須每月最少限度即爲每月五百萬元
三、凡與國內銀行之借款分別講求償還辦法
四、外債付息及已屆償還期限者須與外國側協議善後
五、整理各省軍事財政令其依法解款

攻擊關東廳及滿鐵 （十七日發 東京專電）

▲原首相與仲小路氏之舌戰

原首相關于滿鐵會社鴉片大連取引所買收塔連炭坑所有船舶之僱山丸等各項問題十六日在議會答辯而仲小路廉氏因于對此項答辯有不滿之意今日在貴族院豫算總會再發質問原首相答謂政府方面關于此項諸問題知否參半監督滿鐵會社一案固屬于關東廳及鐵道省至于重要事項則由政府指令又對于如洸航船舶問題之事實問題應由政府實行妥當處分再關于滿鐵會社之內訌政府亦應免強調查以期肅清仲小路復起立披露滿鐵會社重役某氏之書簡以爲憑據並謂予自信對此項案件促進司法省之活動實屬正當手段

原首相繼謂予願將該書簡閱覽以作參考資料並關于川上滿鐵會社理事之辭職及野村社長與中西副社長間發生疎隔意思之始末詳細辯明

優林懇請外部保護 （十八日發 北京專電）

遠東政府代表優林近有謝米諾夫及鄂伊魯克夫之殘黨數十人潛入北京陰謀暗殺之事刻已對外交部懇請保護

政府電詢救庫辦法 （十八日發 北京專電）

北京政府刻已電張使詢輸送救庫軍隊之困難固屬事實若放棄不顧則事勢將益不利應以如何辦法對付

關東廳官憲紊亂案 （十七日發 東京專電）

▲國民黨提出 ▲比即否決

國民黨提出關于取扱鴉片之官紀紊亂決議案于今日下午在衆議院討論該黨小橋代議士說明提案之理由繼由山縣民政長官具陳說反對該案之趣旨後以起立表示贊否之結果該案因多數反對遂即否決

美使反對交付關餘 （十七日發 北京專電）

外交團關于南方份關餘問題議決嗣重廣東領事團之意見以不允政費之條件交付業政府訓駐京美公使迅速提議本國政府訓令此項交款須得北京政府同意等語大體廣東當反對的

制限軍備聲浪漸高 （十八日發 東京專電）

尾崎行雄氏于十七日午後在大阪中島公會堂說制限軍備之必要歷時半鐘之久是日演說大會徵收入場料五十錢而到會者有五千人之多制限軍備一案大有將爲國民的聲浪之勢

將訓令取締女學生 （十七日發 上海專電）

育部欲爲取締女學生往見篇向各省訓令下列各項
一、不准剪髮違者退校
二、不准纏足違者退校
三、不准自由結婚違者退校校長亦應辭咎
四、不准無故逃課結隊遊行
五、凡十四歲以上者不准通學

丁超南下亦遲矣 （十七日發 北京專電）

據漢口十六日電云黑龍江省督軍署參謀長丁超奉張使內命爲調停張宗昌問題南下抵漢但因張宗昌業已逃亡滯漢一日即向安徽下江

日使對美說明地位 （十七日發 北京專電）

小幡日公使昨（十六日）向駐京美公使克列恩氏特致公文說明對于中美無綫電信契約之日本地位

日本之齊塔會議觀 （十七日發 東京專電）

齊塔憲法會議業已開幕此間朝鮮人士均爲注目各報亦漸論評此項問題十七日中外商業新報論評略云極東共和國倘或合法告成利害最有密接關係之我國必須講求對策並與其折衝樽俎當爲不可免之事讀賣新聞則謂極東統一政府業已聲明與勞農政府絕無關係並提倡將極東俄領之一切利權開放是則此等聲明或提倡難保表面上之政策然將來我國對西伯利方針務須以企業及通商爲本位就中由沿海州撤兵及在齊塔設置駐俄外交官（公使階級）兩項實爲當務之急

滇鑛對美借欵內容 （十七日發 上海專電）

據新聞報發表云此間自舊曆後盛傳雲南當局派員到滬與美商交涉以全滇鑛坑爲抵押締結借欵等情現據某鉅商調查該案經過及內容如下由雲龍者前于昨年春間潛赴北京旋即赴美對于一般美商盛傳滇省鑛坑之豐已而吳現亦行赴美極力運動此項問題以致美商代表某氏隨同技師六名由滬赴滇就地調查並與唐繼堯解詢周鍾嶽徐之環及繆某等秘密協商該案決議具体的辦法但美資本家多在上海滯留是以由吳現爲中國側代表偕同美資本家代表均來上海即于昨日締約調印查該約中之要項爲下列各項
一、凡滇省鑛坑無論其已發見者與未發見者均任美商自由開採
二、美商組織採鑛公司名爲明興公司
三、資本金豫定二千萬元均由美商負担此項資金若尚不敷當要再行協議增額
四、唐某（即指唐繼堯）獲得該公司權利股份一百萬元吳現獲得五十萬其他與本案有關係者如由雲龍則得二十股或十股
五、美商俟契約簽字後即交二百萬元以充押欵

閣議討論米穀法案 （十八日發 東京專電）

十七日閣議討論米穀法案實爲現內閣政綱中之食料問題的根本解決策按其目的爲米穀及其他食料之持久調節日內可提交議會

直派反對罷免陳毅 （十七日發 北京專電）

政府擬定罷免陳毅照法查辦令察哈爾都統張景惠兼任鎮守使但因直隸派表示反對能否實行尚難豫料

各地專電

岳州兵變餘燼

（北京十七日專電）據漢口十六日電云岳州兵變之殘黨現在平江方面佔據意圖再舉王督軍承認趙恒惕請求撲滅一發以資鎮懾

要求從速撤兵

（北京十七日專電）外交部昨（十六日）以公文要求小幡公使從速撤回間島方面之日本警察並催促厥哥砲擊辯船事件之回答

張宗昌赴奉之說

（上海十七日專電）張宗昌現有潛赴奉天之說

子玉請纓赴庫

北京十七日專電）吳佩孚電請中央願率第三師赴庫勦匪文詞頗爲激烈

章行嚴赴歐洲

（上海十七日專電）章行嚴本日（十七日）搭乘法輪離滬赴歐

廣州市政近況 （廣州十五日來電）

粵省派員組織市政廳一事以有種種障碍延期至三月間實行其臨時命令已爲議會所否決現市民對于市政廳長一職歸由省長任命頗持異議云云

要求應分關餘 （廣東十六日來電）

廣東省議會現表決一議案要求北京撥回西南應分關餘現軍政府與外交團正在磋商此事之際所有接管辦法省分海關一層尚未實行云云

閣員請懲陳毅 （北京十七日來電）

閣員請懲辦陳毅者其辭高在用李垣

歐美來電

克將軍逝世矣

（倫敦十三日來電）前在日俄戰爭時名傳中外之克羅伯杜金將軍逝世

新黨獲英飛機（哥爾克十四日來電）此間新芬黨獲得英飛行機數架並以其司機者爲質

俄波和約調印（倫敦十三日來電）據莫斯科電云俄波平和條約已于九日調印

愛州可決排日（舊金山十三日來電）愛達波州下院現已可決排日土地法案

蒙英皇室表彰之倫敦消防隊長

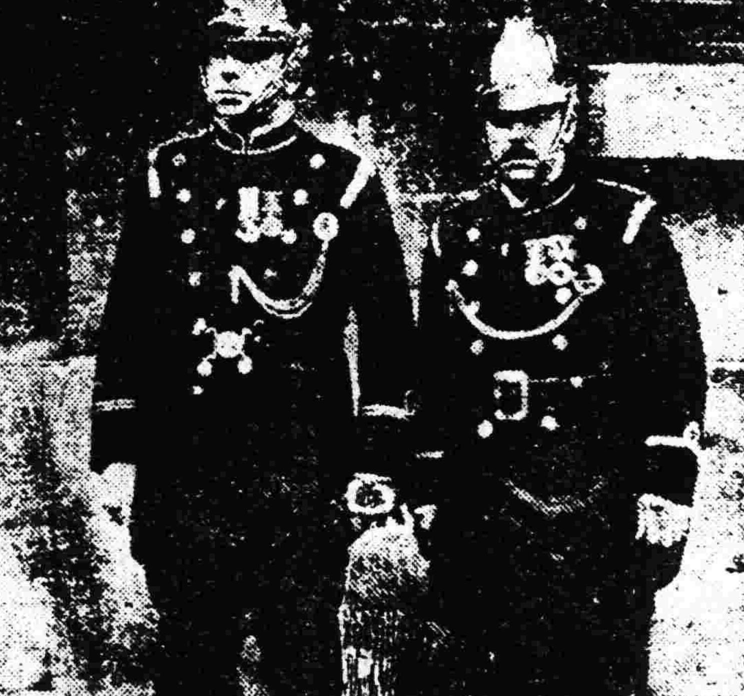

日本電報

發明强力光綫

（東京十七日專電）據美國來電云哈巴杜大學教授威利晏哲恩氏發明强力光綫比較X光綫更爲强力並云該光綫有與拉珠樁相同之効力現在實行對于癌病之試驗

開採馬鉄鑛

（東京十七日專電）據新嘉坡來電云昨年台有某日人在馬莱半島哲郝爾州巴[illegible]哈附近發見鐵礦當由石原洋行及松方[illegible]郎氏請准共同[illegible]開頃有此項鐵礦二千五百噸輸往日本

蠶絲繅業復活

（東京十七日專電）停止巢業期限七十五日現已終了是以愛知和歌山廣島岡山岐阜京都兵庫等府縣之蠶絲巢業一齊開始以致一般製絲養蠶家均形樂觀但前途究竟如何尚難豫定

向紅十字會致謝

（東京十七日專電）日本赤十字社前對于收容尼市俘虜收容所中俄羅斯俘虜與外套五百件以便防寒旬國紅十字社委員長索陳留阿遜米氏現已電致平山赤十字社長表示感謝之意

詩人定期祝嘏（東京十七日專電）現下日本有名詩人兼小說家之島崎藤村氏於今日接受對于第五十回誕辰之一般的祝賀

日工兵監來滿（東京十七日專電）日工兵監陸軍中將山田陸槌氏及陸軍工兵少佐佐村增男于十七日奉命出張滿洲

平田子往山公（東京十七日專電）平田子爵昨（十六日）赴小田原躬訪山縣公

不信任案內容（東京十七日專電）十六日下院提出不信任案其最後畧云濫用國家公機關謀黨派私利公機之廢弛政界之隨落無有甚于今日爲閣臣者亟宜反省自決

命令專電

▲大總統令 （二月十四日）

▲任命劉之潔爲將軍府將軍此令▲邱昌渭錢廣漢均授爲陸軍中將李玉麟傅民傑李傳業均加陸軍中將銜王晉授爲陸軍少將史俊玉夏學津均加陸軍少將銜陳旨章華鐸均加陸軍軍醫監銜周連傑加陸軍軍醫監銜此令▲蕭星垣綬爲陸軍中將楊紹寅蕭恭何陳泰交均加陸軍中將銜周凝修丁得勝均授爲陸軍少將周振濬加陸軍少將銜馬英萃王賁一均授爲陸軍步兵上校此令▲任命林虎爲桂平鎮守使黃培桂爲桂林鎮守使韋榮昌爲龍州鎮守使沈鴻英爲百色鎮守黃克昭爲柳州鎮守使此令▲兼署陸軍總長靳雲鵬呈直隸馬廠鎮總兵孟效曾請免本職孟效曾准免本職此令▲任命齊寶善爲直隸馬廠鎮總兵此令▲正黃旗漢軍副都統都凌阿因病懇請辭職都凌阿准免本職此令▲兼署陸軍總長靳雲鵬呈請授曾光華裴鐵華爲陸軍步兵中校高文卿吳連瑞均加陸軍步兵中校銜鄧照王應[illegible]韓連印戴宗芝王崇甲孫鳴全張景怡馬魁勝劉寶元王德湘冷占魁劉起勇李同俊程永昶均授爲陸軍步兵少校崔鳳樓胡志忠梁振武季百成龐飛鵬均加陸軍步兵少校銜均照准此令▲署司法總長董康呈請任命夏勤李棠張允同署京師高等審判廳推事孫廷徽宗孔署奉天瀋陽地方審判廳推事毛澄揚廷秀署奉天營口地方審判廳推事沈許崑署奉天遼源地方審判廳推事林滏堯署吉林高等審判廳推事何慶雲署吉林延吉地方審判廳長徐良儒署吉林吉延地方檢察廳檢察長陳斌署安徽懷寧地方審判廳推事彭望鄴署江蘇江寧地方審判廳推事張熹范賢勱署浙江杭縣地方審判廳推事許作梅高春熊杜銑署江西南昌地方審判廳推事均照准此令▲署財政總長兼幣制局督辦周自齊呈幣制局總裁張弧呈請任命傅宗耀爲駐滬中國銀行監理官應照准此令▲署內務總長張志潭呈山西臨汾縣知事賈治邦另經調用請免本職應照准此令署內務署總長張志潭呈准兼署山西省長閻錫山呈請任命陳鼎亨牟愼修王承基爲山西省會警察廳警正應照准此令▲署內務總長張志潭呈准湖北省長夏壽康呈請任命吳滿爲省會警察廳技正應照准此令▲署內務總長張志潭呈准兼署山東省長田中玉呈請任命朱紹雍試署煙台警察廳警正應照准此令▲由比光衛給予一等文虎章秋山雅之介給予二等文虎章入澤重磨給予二等文虎章此令▲黃開文徐邦傑李進才均給予一等文虎章此令▲朱文鈞給予二等寶光嘉禾章此令▲夏繼泉金雲勳王嵩儒孫多醍均晉給二等大綬嘉禾章張英華迪德生均晉給三等嘉禾章馬泰鈞晉給予四等嘉禾章黃濟奇晉給四等嘉禾章此令▲瀨川淺之進給予二等嘉禾章此令▲何瑞章蕭俊生均給予三等寶光嘉禾章沈承俊夏昌熾關葆麟翟兆麟黃佳榮均晉給三等嘉禾章華南圭周善同均晉予四等寶光嘉禾章王光議王世琦李懋勳錢朔昭合襲均晉給四等嘉禾章此令▲令唐銘盛給予四等嘉禾章此令

張勳起用後之賀電

▲與國民反對聲遙遙相對

政府此次起用張勳。頗惹起各方面之非難。聞某要人現已假定緩和之策。其第一着擬由張勳先組織熱河林墾公司。豫定資本爲五百萬元。遷徙直隸災民十餘萬人。從察熱事所謂林墾事業。實以屯田代兵。向緩和反對之勢。然張勳之起用。將受各方面反對。而一般督軍總長等之賀電。已如雪片飛來矣。茲將各方面之電照錄如下。

▲國務院電　林墾推行。至關要計。亟須碩材傾望。切實籌維。務望克体時艱。早日任事。用副倚畀。所請收回成命之處。著毋庸議。希鑒特達。院印。

▲葉恭綽等電　恭賀榮喜。葉恭綽徐世章鄭洪年叩。

▲潘復電　奉讀明令。榮膺特簡。謝公絲竹。重慰蒼生。楚國山林。幸開藍縷。新猷丕煥。忭企維殷。何日蒞都。無任忻逕。潘復叩。

▲趙倜電　東山再起。爲國慶幸。忝辱同袍。距躍三百。大任在後。此其先河。元老壯猷。丕展宏抱。臨風北望。謹申賀忱。趙倜叩。

▲張鳳臺電　中央倚畀。久推心于宿將老成。地利用興。聊借手于森林屯墾。長城屹立。策安邊陲。張鳳臺叩。

▲齊燮元電　頃奉明令。敬悉豐功盛業。定我神州。樹木十年。晴鬱葱之佳氣。拓疆萬里。開衍沃于邊荒。美利無窮。國民交慶。引瞻景嶸。莫罄軒翥。齊燮元叩。

▲陳光遠電　頃閱電抄。欣聞特簡李北平功高紫塞。不羡侯封。晉渴朔名著白檀。合紆將略。荊棘日闢。旌節風馳。翹企新猷。特此奉賀。陳光遠叩。

▲張廣建電　欣膺熱河林墾督辦嘉命利民福國。披展閎猷。遙聽歡呼專肅電賀。張廣建叩。

▲姜桂題電　我兄奉命督辦熱河屯林墾事宜。舊雨同舟。不勝欣慰。特電馳賀。姜桂題叩。

▲馬聯甲電　奉京電。敬悉大帥新拜督辦林墾之命。下風遙聽。莫名雀躍。謹率三軍恭賀大喜。馬聯甲殷恭先叩。

極東憲法會議開會矣

▲過激派首領勒寧之打戲
▲會議之結果最堪注目

極東共和國憲法會議。現已決定于本月十二日開會。是即該共和國外相（克拉須濃士綽過夫）派之共產黨。已有誘引農民以獲得多數黨地位之成算。完全證明爲人公認者矣。然以此之故。立刻想見此新共和國之共產也。亦屬于尙早之見解矣。（克拉須）派共有力者談云。（該派之政策。謂赤塔政府並非莫斯科政府之分行。即極東共和國爲名實兼備之獨立國也。）究竟該政策之眞意。即在于對世界隱匿過激主義而存在。是以極東共和國固不可不以緩衝政策爲標語。其緩衝政策。亦有若干根柢。而維持緩衝政策之理由。分爲二。中日兩國之對俄武力的壓迫。未見銷毀。赤塔政府當局。以爲深憂。前曾調動赤衛軍于哈巴羅夫斯克。鼓舞士氣以排日之宣傳。此外。據傳聞云。克拉須氏曾對海參威外交。代表捷爾林發出訓電。日本之對過激主義之積極行動。並不能漠視。雖然對此勿敢變改從前之強硬態度。而迫于危殆不可避。方跑去。亦屬未遲。云云。可以想見極東當局對日本之異常恐怖是其一也。然若中日武力之脅威。一過去。則極東共和國。即刻離脫淡赤色緩衝政策之假面。表現濃赤色過激政策之實体否乎。元來極東共和國維持淡赤色政策。不啻因上記之理由也。別有重大理由存在焉。是其二也。其重大理由何。最近。讓步提供論（係勒寧唱道之一緩衝政策）在莫斯科各會議。贏得多數贊同頗也。昨夏。勒寧氏晤大阪每日新聞布施派員云（勞農俄國之恢復經濟一事。不暇以自力成就之。故努力輸入外國物貨。以企謀從復活。雖然奈何無有應撥正金或應交換物貨。適有之。亦無方途輸送。以斯之故。除讓於外國資本家以對邊境地方天產物之利權外。並無別途也。）是即爲利權割讓論之趣旨。然過激派中之最過激分子烈表示反對該論之意。謂。（割讓利權。是不異於降伏資本主義。並無一可採。須征伐資本主義以破壞的革命。）勒寧氏對此。說明（從緩姑息政策）之緊要。並謂。（將利權割讓於資本家。以爲緩和資本主義之壓迫。並且利用仇敵。開發邊境不毛地方。以資後日實行共產主義。）竟使勞兵大會表示贊同之意。抑勒寧現所懷抱之眞意。換言則在于對列強之緩衝政策。以淡赤色政策爲緩衝之要諦。又對資本主義以割讓利權爲經濟的緩衝政策。彼此補助。以免由列強之逼迫云。克拉須氏一派。於此。糾合極東之三州。現已組織淡赤色之共和國焉。然後以割讓利權爲好餌。以促進輸入外國資本。即將勒寧之緩衝政策是否奏効。試爲驗查者也。換言則極東共和國之形質。將所謂社會主義之國家形体與。資本主義之國家形体。折半而成矣。而該共和國將來之運命。懸在于巧拙粉飾淡赤色此故曰赤塔政府並非莫斯科政府之分行。亦可謂由此矣。極東方面現下之形勢。並不可做爲局部的現象。亦屬于勒寧之世界的政策之一部份也。觀察在極東之克拉須氏。及在英交涉通商之谷羅新氏之運動。方可以知其然也。

俄代表優林致外部之通牒

遠東共和國駐華代表優林氏。來華數月之久。迭與我當局磋商兩國通商事宜。談判開始以來。雖不免小有波折。而双方鑒於政治經濟上互相提携之必要。皆願犧牲一部分之已見。力求妥協。茲據外交方面承消息。優林氏。最近又致顏外長公函一件。直譯其原文如左。遠東共和國。是以西自貝爾湖中可太平洋俄羅斯人民的意志組成的。他已經從遠東各省代表的口東和中央政府的宣言中。聲明願與世界各國建立友誼邦交的希望。中國與遠東土壤。幾乎完全相接。所以首先願與中國共修睦好。此項願望已經聲明過不止一次了。因此遠東政府。特派欽使來到北京。主要目的。便是和中國建立經濟實業的關係。並深願根據公平互助機會平等諸原則。以建立之。查商業經濟關係之成立。非有一種條約式的協定不可。此等協定。既能規定商業關係的條件。同時又能表明遠東華僑之權利。及中國俄僑之權利。兩國關係既密。大小事故。如無協定以解決之。難免不發生衝突。敝國知條約的成立。便是防止衝突的手續。並且已將此等願望。詳陳于閣下之前。但是中國政府。雖知訂立商約。實有不待言之必要。却拒絕對於此事之交涉。一面又提出許多形式上的理由。（一）中國政府對于遠東情勢不甚熟悉。所以不敢信以敝人爲首的團體。果能代表遠東各省。當要就要求敝國將各省正式公文呈驗。即此一事。便就擱兩月之久。（二）公文呈驗過了。中國政府。對于遠東的統一。又加懷疑。（三）遠東統一的事證確了。中國政府又提出四項要求。據中國政府代表所說。務得敝人精神的同意。（四）敝人雖然立予滿意的答覆。而中國政府。不但不開始交涉。却又提出種種小問題。非敝人答覆不可。交涉如此延宕。敝人實不勝遺憾之至。假若數月之前。中國政府實行了訂立條約的手續。那些小小事件。中國政府因之而提出要求者。早就容易解決。敝人雖深知事實如此。然只好允許中國政府所要求的條件。爲消除開始交涉唯一之障碍起見不過此次中國政府所要求的條件。皆涉及國內制度的設置。所以在逐條細加研究之前。敝人不能不有所說明。根據國際公法的基本原則而言。任何國家。在國內立法範圍內所採之任何手續。皆爲該國政府絕對之全權。行施時。凡居留該國境內者。無論是否該國人民。皆須一律遵守。所以即使此等手續在外交方面有可討論之處。兩國必須互相和衷。作自動的磋商。決不能由一方而以質問式的方法提出。至于一九二〇年十二月二十四日二十六日以及一九二一年一月六日十四日各節畧內所載。對于被害人之姓名。地點。時期。全未指明。此等必不可少的細目。都無記錄可憑。切實的調查。自然困難萬狀了（未完）

所謂聯省政府組織大綱

香港電云聯省政府組織大綱草案。業經脫稿。目下正在徵求西南各省之同意。如本草案實行。則從來軍政府組織大綱。即當廢止。至於該草案之要點如左。
（一）各省各自制定省憲法。但省憲法未制定以前。各省長官。由聯省政府任免云。
（二）聯省政府。由聯省議會與實行部構成之。
（三）聯省會議。由各省舉代表三名而組織之。
（四）實行部。由聯省會議。舉十三名組織之。但各省至少以一名爲限

奉天交通銀行遷移廣告

恭頌通遼鎮官銀分號經理李春卿君之雅望

吉林全省清理田賦局廣告

案照本局前設同賓五常兩縣荒務處已於民國九年十月間呈奉吉林省公署令准裁撤業經荒務委員王瑞縉核已故官荒冊報到局查有未收荒價

恭頌伊通縣警察所張公子豐之德政

恭境地處邊陲向稱盜藪檢彭順仍自張公到任以來督飭分所長巡官等

聲明丟失地照作廢

民國八年間鄙人買得吳寄良[illegible]地大照平安堂名下六方四界址不對

腦神經病之最善療法惟有始終服用

腦病良藥 健腦丸

而已……島村醫學博士有效證明之

▲如此之人請速服用▼
■頭重且痛時覺眩暈之人
■注意力決斷力衰弱健忘之人
■有中風卒倒之遺傳性及好酒之人
■視力減退食欲不振元氣消失之人
■逆上耳鳴有便秘之習之人
■神經衰弱常持悲觀之人
■陷於不眠症夜多惡夢之人
■腦充血腦膜炎神經痛等之人

藥價
□五回分金三十錢
□四日分金六十錢
□一週分金壹圓
□二週分金一圓九十錢
□三週分金貳圓六十錢
□五週分金四圓
□十週分金七圓

本舖 丹平商會藥房
本店 大阪市順慶町通三丁目
支店 東京市日本橋區箔屋町

奉天德慶增神效補天丹

本號神效補天丹創製前清道光年間迄今百有餘載久已各省馳名其銷之廣自不待言乃近數年來紙幣迭次毛荒百物騰貴若照原價出售長此以往實屬折本難當而且是丹約料眞成配合得當所治諸症無不奏效如神若因葯料昂貴驟行省工減料不特有愧賜顧諸君即於銷售前途亦大有妨碍故敝決不爲此無奈僅以少事增漲藉免折本之虞惟希見原是幸原定價奉大洋貳圓四角今於夏曆八月十五日起改定每斤瀋市小洋票參圓貳角言無二價寄葯郵費在外諸君如購者賞函祈將葯資郵費一併擲下必遵照寄不悞茲將所治諸症詳列於左

此葯專治先天不足後天虧損諸虛百損五勞七傷脾腎兩虧飲食無味四肢困倦精骨酸軟面黃肌瘦咳嗽虛喘塡精補髓腎囊潮濕常出凉汗强腰壯骨大補下元長陽種子煖丹田壯元陽滋補下元之神葯也

各城代理處

上海 德慶元
吉林省 德慶祥
長春 德慶鈺
寧安縣 德慶福
湖蘭縣 德慶長
梨樹縣 德慶亨
四平街驛 德慶興
郭家店驛 德慶隆
范家屯 德慶和
八面城 德慶同
鄭家屯 德慶會
朝陽鎭 德慶通
輝南縣 德慶厚
通遼鎭 德慶豐
蜜山縣 德慶東
佳木斯 德慶宏
武安縣 德茂恒
通化縣 福順隆
遼陽 增發鈺
西安縣 德慶和
安東 德慶元
三姓 德慶昌
開原驛 元豐隆內德慶元
河南省 西大街德慶恒
哈爾賓 道外振源祥
營口 恒利德內德慶元

葠茸虎骨延壽酒

此酒專治氣血兩虧遠年近日腰腿疼痛半身不隨口眼歪斜左癱右瘓手足麻木甚至臥床不起久近作痛此酒善能舒筋活血强腰壯骨婦人經脈不調乾血癆傷子宮寒冷久不受孕以及虛勞等症並皆治之其效如神常服者有延年益壽長生不老之功每服五錢日飲一次婦人童子老弱者僅服三四錢朝服晚效病輕者一服病重者數服全愈誠有起死回生之力每瓶定價奉小洋壹圓六角每兩二角五分言無二價應此症者請購服之方知所言不謬也

本號開設奉天小北關白塔寺東邊 德慶增主人謹啓

西洋美人鏡香皂

香氣馥郁 品質優良

能硬耐久 價格低廉

奉天萬芝堂藥局

太醫院宋醫立案發給執照各省府縣均有代理本堂宋醫子岐應症特此週知

參茸補腎丸 專治腎氣虛損腰痛耳鳴 遺精白濁四肢酸軟腸事痿弱等症服之神效每匣二元每六匣拾元

宋氏救喉散 專治咽喉諸症單雙乳蛾 喉瘟痧症毒爛喉花柳攻喉或腫破爛水漿不進吹之立消每大瓶壹元小瓶五角

神效虎骨藥酒 專治腰腿疼痛 手足麻木半身不遂五勞七傷服此酒神效每大桶三元中桶一元五角小桶六角

牛黃上清丸 專治諸般火熱上攻頭暈 語言紊亂或偏正頭痛或咽喉不利等症服之神效每大盒一元二角小盒六角

立止咳嗽丸 專治遠年近日痰喘咳嗽 虛損勞傷等症服之滑肺止嗽化痰定喘奇效每付四角拾付三元五角五付一元八角

保胎健母丸 專治婦人久患墜胎者或 一次二次者或受孕之後服此丸萬無墜胎之患誠屬保胎之良藥每大匣一元六角小匣八角

調經種子丹 專治婦女經脈不調氣滯 血少時常腹痛崩漏帶下心跳脹滿咳嗽盜汗腰痠腿軟服之調經開鬱每大匣二元四角中匣一元二角

琥珀逐淋丸 治五淋白濁小便刺痛沾 染花柳魚口便毒毛髮脫落口鼻腐爛等症服之清淋解毒消腫止痛疏利下元調暢水道每包五角

開胃止痛丸 專治男婦心胃疼痛胸膈 脹滿飲食無味嘔吐惡心寒積肚痛等症服之其效每付三角五付一元四角

萬應回生丹 專治四時瘟疫霍亂吐瀉 轉筋抽搐腹痛頭暈絞腸痧等症服之屢經屢驗起死回生每服五角

虎骨熊油膏 專貼左癱右瘓遍身麻木 筋骨疼痛內服本堂虎骨酒最能舒筋活血每大張六角小張三張

雙合化痞膏 專貼男婦諸般積聚心胃 疼痛胸膈脹滿氣逆不舒泄瀉痢疾遺精病氣腰腿疼痛手足麻木小兒食積痞塊氣虛脫肛肚腹疼痛常貼此膏化痞消積速效每份四角

代售處

哈爾濱和順昌 哈爾濱魁升堂 西豐東興順 東豐合順興 長春祥順德 吉林源升慶 鐵嶺永慶東 農安縣玉茗順 四平街德聚源 奉化縣德聚源 新民縣利順東 錦縣福順昌 鄭家屯學聚當 孫家台增瑩合 遼陽利順德 本溪縣張碗舖 阿什河和順昌 岫岩永慶書局 懷德縣泰和隆 海龍縣鴻興合 興城縣瑞興德 營口合順隆 營口豐盛號 錦縣魁峰永 安東東盛增遠 全恒順慶 長春玉茗魁北櫃 西安縣泰發長 大連 山城子

麝香黑錫散 專治乳癤漏瘡鼠瘡痔瘡疔瘡楊梅毒一切惡瘡魚口便毒疼痛難忍俱上此散提毒止痛生肌長肉速效大瓶壹圓小瓶五角

發賣潔川廣材飲片參茸丸散膏丹虎鹿仙膠一概俱全外欲購本埠堂藥品將欵寄下照辦不悞本舖開設奉天大西關萬芝堂謹啓 中國話電一三四號

双美人牙粉

獨家一手創辦頂上牙粉

於世界市上代表東洋牙粉

東三省新聞

▲奉　天▼

○張使果調奉軍援庫耶

自庫倫失陷國防已有朝不保夕之勢茲聞張使曾召集重要人物大開軍事會議討論結果決定由二十七八九三師中抽調兵士一萬二千人編爲一師專任庫防其總司令一席由張作相担任副司令委汲金純担任姑誌之以覘其後（隱）

○張使電保大批軍官

據軍界消息張使以曾出力之軍官均應予獎以昭激勸茲聞現已保奉軍第一師參謀長王芝棟爲陸軍少將營長袁天順張士品張景爵方向學授爲陸軍上校均蒙照准云（隱）

○王總長行將旋京

農商總長王廼斌氏此次來奉關係因借欵問題特與張使面議公事重要未便久羈已擬定明晨（即十九日）啓程回京已吿京奉路局預備專車云（河）

○鄒師電告接戰

使署昨接担任援庫之第十六師師長鄒芬氏來電略謂職師已開赴庫防前綫業與黨匪接仗數次我軍大獲勝利現各方面之援軍漸次鄒集正在進勦中云（河）

○張使處置敗北軍官

前赴一面坡勦匪之某團張氏團營二長因防務不愼致被胡匪襲擊大敗經關子珍鎭使將張團長與張營長一併解省聽候張使處置聞一爲現任察哈爾都統之弟一爲現任二十七師長之弟張使擬交各乃兄處置云（皿）

○添編新軍二旅

張使擬定三月一日開始編旅並先編二旅其二旅暫行緩編分誌各報茲聞張使日前與各要人會議仍擬先編三旅業經決定所有經費已屬有着其旅長一爲李子瀛一爲劉香九一爲蔡永鎭云（春）

○宋督辦辭職重題

中東路宋小濂督辦早有辭意經政府及張使之挽留故而免爲其難現因欵項艱窘支持無方茲又決意提出辭職昨已將困難情形詳電于張使以求轉達政府云（河）

○第九師回拔過奉

駐紮吉林綏芬之第九師久傳調回因商民之挽留終未實行奈協約攸關該師不便久離茲者該師支隊已開拔回京昨經奉天西上云（河）

○陳旅長改調原因

二十八師五十五旅陳錫五旅長調任吉林一節已誌各報茲據軍界傳出消息該旅長因某項問題與汲師長稍有意見汲師長曾函述于張使張使故將其他調以資通融云（河）

○馬子坡有廳長消息

前四署署長現任警察隊長馬子坡氏警界老宿成績頗著日前調任別故茲聞安東警察廳高廳長有辭職之風說聞王廳長擬保馬氏接充未知能否成爲事實云（河）

○蔡旅長公畢回防

駐紮新民縣陸軍第四混成旅長蔡樹德前者因辦理軍政事宜來省面謁張使陳商一切並請領槍彈若干茲者該旅長已將各事辦竣於日昨公畢回防云（隱）

○齋藤顧問將赴津

吉林督軍署顧問齋藤大佐前奉鮑九督軍命赴旅順與關東廳長山縣礎商議春交涉案聞齋藤顧問與關東廳長礎商完即赴津向鮑報告交涉情形云（吉）

○印花銷路與代售

印花稅增訂辦法業已實施其銷路亟形暢旺惟聞王永江會印花處長以各代售處積弊尤多令將商號之代售取消僅由各機關代售矣（皿）

○令四署特別防疫

王警廳長以四署管區內如西南門臉及工夫市地方皆爲小販會集與貧民居處毒菌易生傳播亦易該署之防疫辦法自不能與他署同一辦理遂于日昨飭令該署施行特別防疫若規定之普通經費亦准增加云（妹）

○劉處長公畢旋返

駐京奉軍辦事處長劉恩鴻因在京中辦理一切公務須行回奉陳述張使曾于日前由京回奉茲者已將一切陳述完畢遂于日昨旋返回京云（妹）

○王督辦限期清結旗地

官地清丈局王座辦以清丈各縣旗地令已十年有餘尙未清結以致糾葛橫生訴訟不已現遂規定由本年初春起至民國十三年初夏止爲清丈旗地清結期間昨已通飭令各屬遵照云（妹）

○律師公會預備招待

萬國律師公會將于今春在北京開國際律師協會預定之行程屆時由奉省經過茲奉天律師公會會長高桂榮爲預備屆時招待各國律師起見昨特招集一般律師會議辦法云（妹）

○某律師運動選舉熱

在途執行職務之某律師爲最醉心參議員者數月以來即廣出運絡省會議員在平康戰竹蔣花動輒千百元藉此運動業有成議並聞有東關富紳佟某允爲金錢之後援該律師之得獲勝利原藉佟氏之力居多云（河）

○組織游巡隊續聞

王警廳長爲保衛閭閻治安起見前曾特令第一警察署組織游巡隊茲聞該署長已通令組織三隊係第一分署一隊第二分署一隊第三分署一隊每隊警察十名各由巡官率領游巡保安云（妹）

○呈請赴美留學

近年來奉省學子赴美留學者日益增多茲有本周守一韓隆昌等向教育當局呈請咨送赴美留學自備學膳等費已蒙教育當局照准咨送云（吉）

○校長擬委視學員

教育廳謝廳長以前任省立第一小學校吳校長賦閒可惜特擬改委縣視學已徵求吳氏同意以便明令發表云（盂）

○更動教員發表

瀋陽縣勸學所于昨將四鄉各職教員大爲更動聞爲數達六十餘名其間升等級尙不及十分之一解職者廿餘名其餘則保互相調任云（皿）

○訂期分發選民証

初選監督趙時欽以衆院初選期已訂于三月一日現在迫于眉睫自應先行發給選民証以便如期投票聞已訂于二十二三日即行派員分發矣（妹）

○通限呈報預算書

省公署前曾令各縣報十年度之預算書以備核議而資彙轉茲以全省預算關係財政非常緊要不能不加以限制期間以免延緩遂于日昨通令各縣限于二月底一律呈報完畢毋得延緩干咎云（妹）

○日高等女學定期考試

日本擬在奉設立高等女學校等情已誌本報茲聞該校修築業已完竣定于本月二十五六兩日在日站公會堂舉行考試計定學額一百名云（吉）

○道令造報預算表

張東省長日昨通令各縣知事略謂案奉中央來文關於十年度之預算自應造報以資考核仰各該縣務於本月內一律報齊送輸以便彙報中央云（隱）

○保安隊長之更動

警察廳保安隊隊長吳春芳調升第五警察署署長業見報端茲聞所遺隊長缺未便虛懸昨經王連坡處長改委外勤科員陳錫九升充云（隱）

○王巡官捕獲胡匪

北關第五警察署巡官王俊峰日昨帶同警士在轄界拏獲胡匪一名當時起出手槍子彈各若干當即帶署轉送警廳審訊以便再轉送軍法課云（隱）

○撤換女教員彙誌

女師範附屬小學教員白澂生因事他往久不上課新任新校長當即撤委又第三小學教員李品芳以有他故不願到校亦經杜校長撤換另委師範男校畢業之某君云（春）

○軍械廠擴充計畫

奉省軍械廠目下機械不完僅能製造七米里九子彈及修理槍枝張使以軍械爲用兵之要素非擴充完備不足以厚兵力現擬令奉吉黑三省共籌欵項從事擴充目下在核議之中云

▲長　春▼

○農安縣呈報匪耗

本埠第一混成旅部昨接到農安縣報告該縣境內二區地面有大帮胡匪在哈拉海一帶肆行强刦胡星五旅長聞訊當即電令駐紮農安縣步兵第一營營長金仁卿帶隊前往攻勦以清地面聞該營長從軍多年調度有方諒此跳梁小醜不難掃除目淨矣

▲吉　林▼

○鮑督又有倦勤說

據軍政界消息鮑督軍此次在奉請假二十日赴津養病意頗消極奉啓節時務廳長關于吉省軍政機要電請巡閱使示遵等語是鮑廷九赴津對于吉省軍政已露有不負責任之表示近日鮑夫人又預備携帶眷屬離吉赴津鮑督頗有倦勤之原因一由于運奉交涉事件二由于省屬匪勢頗猖三由於兼任省長以來錢法日壞已有不可整頓之勢更加體弱神衰懷生倦勤之心所聞如是姑誌之以觀厥後

○報領官荒者注意

吉林全省清理田賦局以前設同賓五常兩縣荒務處已于民國九年十月裁撤業經呈奉省長公署令准裁撤業據荒務委員王崇霖將已放官荒冊報到局查有未收荒價共計大洋二十二萬九千五百四十餘元荒價關係國庫正欵照章應于報領執票以後一個月內繳齊惟該處現已裁撤各該戶赴長交價諸多未便茲爲体恤領戶起見特通告報領同五兩縣官荒二十七處區域以內荒戶尙未繳價者自民國十年二月十五日起至四月十五日止迅速備價携帶原領執票逕赴本局呈繳以憑換發照如逾此限即按查册取二名另放各該領戶切勿自悞云云

○初選舉提前辦理

吉林第三屆省議會衆議院議員初選原定本年七月一日舉行茲省公署總選舉事務所查本省各縣籌辦初選已均妥協爲早速舉行以免夜長夢多已規定提前于三月一日選舉所有省議會衆議院議員同時投票以節時間而省手續云

○改組官銀號消息

吉林省紳劉甲三君等以永衡官銀號爲地方金融機關並非官有亦非國有而該號近年來濫發紙幣內部紊亂雖云基本破壞亦實經理不善不得其人茲爲根本上之救濟並大加整頓起見擬將該號改作吉林省地方銀行清理以往整理將來以謀地方之幸福而免吉林遂於破產地位刻正在籌議中云

○電控莊知事玩忽選政

省公署頃接北京籌備國會事務局電開據雙城縣紳民劉國謙等感電稱雙城縣知事莊選辦理選舉自爲風氣逾限一月至十年二月五日名冊尙未揭曉亦未依法宣示中央籌備令是否有效似此違法知事玩忽選政乞賜撤懲又據該縣代表[illegible]代電稱雙城縣知事莊還頹靡不振聲名惡劣辦理選舉故縱調查員假造名冊並不依法宣示視部令省令如弁髦懇乞依法撤換各等情前來查宣示名冊爲如本法確定選民之要端宣示期限又爲籌備日期會所明定關于各項程序皆有定限未免稍事延悞該紳民等電稱各節如果屬實殊與法令顯有抵觸應請貴省長查照本局三十一日電併案澈查並希見覆爲盼云云

▲營　口▼

○條陳改良鹽務

駐營東三省鹽運使翟文選氏自蒞任以來對于整頓鹽務積極進行不遺餘力近爲力謀發達起見特分令所屬各場場長就該管區域籌劃改良鹽務辦法詳細條陳以期興利除弊用備採納藉資發達鹽務云云

○稅局嚴查漏稅

本埠稅捐局荒局長近以夏曆新年已過街市各商戶均已開始營業而各處所輸入之貨物皆于此時運售若不振刷精神從嚴訪查必多偸漏殊與收入大受影響故昨特分飭所屬各局卡凡遇輸入貨物務須認眞詳查以重國稅云

▲撫　順▼

○縣公署會議誌聞

日前縣監督函邀農商工會長及各財團在縣署開會聞所議事件專爲紡紗廠招股事宜經陶監督報告設辦紡紗官商合股種種利益當時各界認股者頗多云

○敎堂大開講演會

基督敎長老孫賀襄特由奉聘請講員法學士田子渭來案假敎會地開講演大會先期函邀各界到會聽講田君講者係基督敎于地方行政之關係言詞娓々頗崇一般聽講者之嘉許若敎會講員悉如田君則該敎不難發達矣

▲大　連▼

○英文學校已開學

大連伏見臺英文學校校長趙子貞氏在連多年頗有名譽于去歲十二月二十五日放假舊曆正月初十日開學兼招生徒時下生徒已逕五十餘名趙君爲擴充敎育起見并特聘漢文先生一名以備敎授云

○沙河口之同樂會

大連市外沙河口事務所近因舊歷新正天氣溫暖擬辦同樂會以秧歌爲首發起人端重三徐星蘊湯瑞眞等會長王子屏等該同樂會廿靈巍務分文不取聞有高橋四十餘名旱船二隻小車等件非常熱鬧于本月十四日起十六日止現時正在辦理一切云

▲蓋　平▼

○清丈委員易人

邑東北白秦子等村前因抗丈激起風潮茲經派員清丈不意障礙叢生有碍進行現聞該處公民均各覺悟廿願行歸遵章領段惟是委員擅情請換幸蒙清丈總局照准改委于耀侯爲該處清丈委員以[illegible]委員則調省另行委用云

○穢物有害衛生

本邑警察所現因天氣不正時疫流行故飭該署派夫對於各胡同所有穢物實爲掃除以公衆衞生之入手辦法惟城內撿貨院並著老廟市街兩院內住有拾糞夫五十餘名每日專事搜羅穢物堆積街市如有大糞均各保存院內未悉滿潔夫將何以處之免害衛生也

▲開　原▼

○收捐委員之逐鹿

開原收捐處委員向歸自治機關投票選舉自去年奉令歸併財政科後自應又奉通令以收捐歸于地方行政範圍仍由公選辦法或案由自治選舉以符定章前已推選爲王秀山羅化南王鶴九等三名業經縣知事並報財政廳及省議會由三人中委任一名聞王秀山最有希望云

○教員溺職撤換

城東馬家屯李家屯合設國民學校去年派有于在潤充當教員詎料于自受職以來對于教育漫不經心自陽歷年假直至寒假迄未開學即畢業學生亦未請發文憑並有呑欵情弊茲有兩屯村長稟請撤換以免貽悞教學云

▲四　平　街▼

○四平街最近商情

四平街爲取引所所在地最近沿綫各驛中發達最速之區也而且連絡四鄭線將來之發展猶大有望茲將調查該地般之經濟情況誌之如下以供留心商業者之參考昨春以降財界形勢動搖各地莫不蒙其惡影響然即以是受巨大之打擊而甚至于破產倒閉者僅不過一小部分耳唯四平街銀行自惹起消費事件後現正著手整理其將來之法果猶未易樂觀現下所屬望者僅以該行與朝鮮銀行有關遇相當之時會朝鮮銀行將救濟之意響是也又取引信託會社在該銀行有存欵若干以是一般人士對于該行貫官頗爲憂慮使朝鮮銀行此次決然承認四平街銀行之成立而救濟之則是等懸延問題當亦不難解決其次最堪注目者爲該地保管之豆儲運輸頗爲順利隨時可以完全運發當五日調查現況滯留圍內之糧儲共有二萬六千九百三十七噸內計大豆一萬八百零六噸高粱九千四百七十一噸豆餅五百四十七噸雜穀六千一百十三噸也近年來構內滯貨最之最大記錄實爲九年三月二十七日是日計達三萬二千七百五十二噸之巨額又試查大豆每年之市況八年度大豆出口四萬五千八百零四噸九年度一萬六千六十五噸比之八年出口額低減甚鉅查其原因實爲旱魃之爲虐致收穫之減少也又關于貨物之欵集槪觀如下（一）向營口輸出之穀類冬季所以一律杜絕者因該港結氷貿易閉塞（二）高梁之銷路滯塞輸出貨中瓜子額頗鉅八年出口五千二百零二噸九年六千零六噸其大部分向南地輸出又自九年九月後大豆多有託京奉路輸送者是爲充北省饑饉之需而裝運者也裝運數量比之滿鐵線猶多其原因由于救災糧食運費之低減與大洋錢之暴落故皆以運費之低減與大洋錢之暴落故皆以京奉線爲得策蓋大洋價格在一百四十九圓角時即與滿鐵線運費爲同等也次就鄭家屯方面之出糧捐况觀之八年共出八萬七千九百五十一噸九年迄十月計算出十五萬七千四百七十六噸茲揭八九兩年比較表而對照如左

	八年	九年迄(十月)
大豆	四一、二八二	六〇二三一
豆粕	二、七二八	四〇三五
高粱	八、四七三	二二、九三〇
小米	六、五六七	一一、六一五
包米	五、五八八	一〇、三六五
雜穀	二三〇三一一	四七、二九七
合計	八七、九五一	一五七、四七六

右表係四鄭路局及滿鐵線連絡輸送之鄭家屯並四鄭沿線各驛出穀數量之統計各驛中八面城集穀最鉅他驛較少以該驛之穀類目爲鄭家屯方面所出之者亦無不可又四平街取引信託會社第三期決算業已完畢前于月之七日按指准令向股東分配利益金此次利益金合計有八千七百六十六元二十錢股東分利核年利一成二分比較成績甚爲良好云

▲新　民▼

○日守備隊過境

本月十六日有奉天駐紮日軍守備隊大隊長帶同軍隊三百名因耐寒行軍到境當經縣知事李廉白警察所長張金鑒派股員支錦爲招待員因該隊路程應在縣街宿營而軍隊紀律異常整肅聞有駐新日領事竹內廣彰率同署員及紳商歡迎頗極一時之盛

▲西　豐▼

○吳知事片言折獄

縣公署牛前知事任內警察隊逮匪案牽連住戶尙子申被押數載該匪業經按法呈請槍斃而尙子申雖不爲無過亦應清結昨者吳蘂和知事判飭尙子申欵項若干歸敎養工廠辦公之費以示了案誠爲片言折獄云

▲北　鎭▼

○樊縣長因公赴營

日昨早七時本縣長樊全山帶差一人由青堆子站搭車赴營晉謁道尹商議地方要公返時便道進省禀陳冬防情形及已倒閉各商之紙幣辦理手續大約三五日公畢卽當遣返署內應行一切事宜均委承審謝介候代拆代行又關係運動調缺消息是否屬實姑誌之以覘厥後

○軍官調升誌聞

駐防北鎭陸軍二十八師步兵一百十團々長鎭爾臣日昨赴錦聞係奉師部電令調升馬兵二十八團團長事務因該團楊團長已升新立屯五十五旅旅長矣一百十團之缺由九團一營營長徐某升補姑誌所聞如是

▲新立屯▼

○楊團長升任旅長

陸軍二十八師步兵五十五旅長陳錫武經察哈爾張都統調任該區混成旅長已誌昨報所遺五十五旅長一席汲師長以該旅軍務紛繁事關重要未便久曠查有本師騎兵團團長楊德生老于行伍熟悉[illegible]以升任當即提升該旅旅長以[illegible]張使允准聞楊新旅長現已奉到委任一二日即當履新視事云

▲依　蘭▼

○幸未燎原

北關直東會乃本埠最著之廟宇也裝飾華麗頗壯觀瞻于元旦一日男婦老幼均往焚香絡繹不絕雜亂無章悞將香火墜于神案之下已而漫烟外出舉室火起經該軍警傳知各商號急力撲救幸未燃燒即時滅熄云

▲寧古塔▼

○冒充陸軍詐良民

本邑西街某澡塘執事某本係無賴之徒突于舊歷正月初四日晚間在東牌樓某家玩要牌九當輸吉錢一千餘吊乃將大衣脫去內穿陸軍制服口稱伊並非賭要寔係奉上官命令出外抓賭遂將大家吉帖兩千餘吊均行搶去非將衆人帶營懲辦不可因大衆均係饅頭鋪切麵房等處之工人不敢與伊爭論百般哀懇該某始携錢而去國舊習每到陰歷年時一般小營業者偸要數日雖云犯法寔無大罪惟曲知事禁賭甚嚴故衆人受此損失均不敢告人嗚呼當此光天化日之下某竟私充軍人欺詐良善寔屬胆大妄爲枉法已極未知軍政各機關亦有所聞否特誌之

▲黑龍江▼

○移民實邊之近訊

江省移民實邊一事現下正在進行之際第一欵項浩繁中央屢難撥發近聞孫督軍致電中央略謂移民實邊刻不容緩如政府不能撥發即由本省將附徵各稅暫行扣留至移民終了爲止倘不足用再由中央協助等情云云

▲綏　化▼

○谷道尹回任

依蘭道尹谷芝瑞氏爲其夫人物故回籍治喪曾誌前報茲因喪事業已完畢于月之十四日仍回原任該道尹素與各界人士感情融洽故是日均赴南門外迎迓矣

○聯防勦匪之捷音

綏化綏稜望奎海倫四縣聯防隊總隊長懷搭喜于日昨在海倫縣南鄉前關家地方與匪首綽號打五軍等百餘名亘相接仗聞是役擊斃胡匪三十餘名得獲槍馬若干餘匪聞風喪膽遠颺矣

○李團長勦匪再誌

駐綏陸軍李團長于舊歷年底督隊勦匪已誌報端茲該團長回防未久又奉呼蘭旅部來電謂巴彥縣屬西集廠地方一帶有大帮胡匪數百名到處搶掠勦其猖獗特電往勦匪李團長奉電後復親自督隊八十餘名隨帶機關槍兩架于月之十三日出發矣

○頒發郵政紀念票

本埠二等郵局昨奉東三省郵務管理局令略云交通部呈請大總統以我國郵政自開辦迄今已歷二十五年之久本年擬發行一種特別郵票作爲紀念聞此種郵票已發到綏邑郵局矣

○留學生駁回另考

綏屬道日前選送留日學生進省業誌前報聞教育廳以該生等雖經各縣及綏屬道考試然僅試以國文至各門科學均未經試驗于普通知識未免缺欠且多有未經中等學校畢業者以致令各生回籍由縣另按普通科學考試并將考試之卷呈報備查再行面試以便轉送日本留學云

批　示

▲實業廳批示

原具呈人李酉山　呈一件爲佟商私取私採請停其工作由　呈悉查佟商礦區與原報圖是否相符已照抄原報允結令縣復勘應俟具報到廳再奪此批

原具呈人王鳳庭　呈爲遵繳勘測等費請核收由　呈悉據測勘測等費現大洋一百六十四元已如數核收至應繳納註册費數目仰候另行通知遵繳可也此批

原具呈人王炳章　呈一件遵繳八九兩年採礦區稅及圖照等件請銷礦權由　呈及圖照區稅註銷等件均悉查所繳試採興城縣富兒溝煤礦八九兩年份採礦區稅大洋六十二元核數相符應准列收至呈請註銷採礦權一節仰候轉呈農商部核示到日再行示遵附件均存此批

冠蓋往來

▲于沖漢氏（國務院參議）十六日午後七時三十分由連山關來奉當于二十日赴京

▲王廼斌氏（農商總長）當于二十日回京

▲梁洋氏（黑龍江陸軍第四混成旅步兵第一團長）十六日晚由新民來奉訂于十八日回任地

▲中野中將（旅順要塞司令官）一行當于十九日早由旅順來奉訂于二十日早赴京

▲鈴木少將（中[illegible]軍司令官）十七日晚赴天津

▲愛知縣警察部[illegible]六名十六日晚由安奉線來奉

▲岩崎武雄氏（朝鮮[illegible]部）十七日早由奉赴京

▲加藤好晴氏（安東日本[illegible]長）十七日早由長春來奉

▲巡閱使衛隊旅兵卒五百二十五馬匹二百三十三野炮四十七日午後一時由南滿專車赴寬城子

▲張一鵬氏（北京司法次長）十七日午後四時由哈爾賓來奉同八時五十分回京

▲大山文雄氏（第二十師團法官部長）十七日晚過奉赴旅順

▲鈴木一男氏（中國派遣軍事司令官）十七日晚赴天津

▲蒙古陽倉扎布親王十七日晚來奉

▲中野中將（旅順要塞司令官）十九日早赴京

●本社編緝部啓事

本社編緝部擬招募校對員一人年在二十以上三十以下有高等小學校畢業以上之程度者爲合格志願者可至本社呈遞親筆履歷及自作短文聽候選錄可也報名日期自登報日至月二十七日爲止

新潮一飛沫

關於美之幾種學說（錄學藝）（劉伯明）

草昧之世生事無由民方務筋力以謀生自無餘暇及精神實會之事爾時所有藝術大抵與實用有關歌舞所以降神也文身所以避害也迨文化漸蒸生計稍裕始能稍稍講求美術以此論之美之嗜好實度越實利美用二者固有時并行不悖然不可卽謂二者相掩此卽徵之常人心理亦覺可信態流千仞狀假珠𩊠極雄偉也假使用以轉輪俾生電氣則其美不可見矣然美之意義自柏拉圖以降異說紛紜言其大別可分數種試分述之

一　快樂道德說

此說爲柏拉圖所倡就其標名觀之其中含有兩義一謂美術隸于道德而一謂美術隸于快樂此所發生不相容然在柏氏則可並行此吾所以並論之也

柏氏之道德說詳見篇中其修管推術之柏氏最惡美者以爲其善之母吾人自有形之美冉冉而上適遠理想境界還臻其境則心凝神釋其合于眞體而又與其自身及其儕類所合無間柏氏所主蓋偏于形式之美以謂非作之溫雅與夫辭言之簾肉節奏能使人之意想趨于正軌而勸其善心其後宗是說者甚多康德錯見崇閎及自然之美而生欣賞之情者亦必能感受高潔道德觀念他如諸人亦主是說然卽經驗論之此說似無確鑿之論證蓋氏之于居山明水秀之鄉者其道德未必高潔而好美術者往往縱肉自由則易流於驕慢不受禮義之制裁此證文學者所以多放誕自恣而川洛屢憲之突衛之所由起也雖然自其常經言之善美兩物非截然不相融合人心既屬統一則審美之情移至道德亦理之當然大抵人之富于審美情操者必具有超脫利益之同情其心所愛慕往往使之忘其私意而與雄偉之美相融洽能獵滌其污濁之情此種心德固有其流弊然一切罪惡原于鄙俗之者固于可食可飲可撫之物宜其貪鄙而無高潔之操卽其操行偶合道德亦不過循循然爲衆人之所爲無特立獨行之風也

柏氏第二說關美術（似專指繪畫詩詞而言氏稱之曰摹倣的藝術）本第一種悅人之具而其所以能悅人者以其所摹擬者往往爲人所欲或其所欲行職是之故其所摹倣者必合乎道義而後不致妨害人心夫美術特徵之一在能使人悅懌此不容疑義者也雖然美之性質不僅存乎一時之快樂使其會之樂審美之樂屬第一種則樂不自存而隸于善更有進者以美爲快樂之實則美無標準因人而殊不嗜甚肉者吾人不能責之而藏不往出水者吾人則謂之鄙俗此審美與樂二者之有顯著別也（未完）

●各埠銀及糧食行市

●奉天糧行市（二月十八日）

吉 大豆 一元九〇〇 [illegible]

●奉天金銀晚行市

金票對小洋 一五三元〇〇 [illegible]

鈔票大票 二月廿六日限 十一日限 一五一元八〇 [illegible]

●正金銀行（奉天支店）

日本 參 若干 一一四元〇〇 [illegible]

●大連電報

金銀現物 一五五元〇〇 [illegible]

●開原取引所（二月十七日）

[illegible]

大 南 义西風曙 [illegible]

神皋雜俎 (本欄歡迎投稿)

小說

社會小說 笑裡啼痕錄 (五七)

儒丐著　禁轉載

第五回　捉姦蓋生中冓　吃夫醋禍發家庭

安子齡見了。把臉沈下來說。你先別鬧着玩。先聽我說話。我家裡那人。既作出這樣不名譽的事。我已然把他送在法廳。教司法官從嚴懲辦。那司法官問我怎樣辦他。你老猜如意呢。我說罰他十年有期徒刑吧。那法官果然照我的話罰辦了。此刻已收在監裡受罪。那個館役當時交到軍法處。今天早晨已然把頭砍了。這片參話。原是子齡拍桌子嚇貓的法子。但是教這新姨太太知道儆戒。不至再蹈昨晚那塊覆轍。少微有點見識的。也不信他這話。無奈這新姨太太來自田間。知識有限。聽了安子齡這套參話。信以爲眞。當時嚇的臉都白了。遠遠的離開子齡。一聲也不敢言語了。子齡見自己的話有了功效。却非常暗喜。誰知這位姨太太經老爺這一嚇。便如木彫美人一般。一些子笑容也沒有了。每見了安子齡。便如遇了煞神一樣。非常恐怖。安子齡雖然後了悔。不該這樣嚇他。但是也勸慰不過來了。原是秘密組織的一個溫柔鄉。倒成了一所冰窖了。還且不在話下。單說王澤。自到利生報館充當編輯。轉瞬已三四個月了。到了月底。安子齡不過給他七八元錢。總說等報社經濟充裕。一定多多奉酬。王澤即無外務。家裡又不等錢使。不便計較。只是一個人在外面作事。權利義務。也得相當。如今王澤什麼利益也沒得着。倒把身子寄寓了許多。成了一個偉晝作夜的習慣。儼然歡迎。我這是圖若什麼來。等到天氣暖了。地能耕時。還是回家的好。就在這裡看這些卑鄙的醜態。想到這裡。便起了一個回家的念頭。轉眼殘冬已過。臘盡春回。正是二月初旬。陌上楊柳。漸漸有些生意。王澤想起家鄉風景。此時必大有可觀了。雖是旱災之餘。好在香河實坻一帶。原是濕潤地方。不難恢復。今年春耕。想已着手了。不如乘此時機。辭了這地獄生活。回得家去。與老農整理整理農具。和那些農人。躬耕南畝。倒有一派超然的天趣。想罷。便要和楊少伯先提一提辭職的意見。忽見三兒慌慌張張的跑進來。倒把王澤嚇了一跳。欲知三兒到此爲何。且看下回分解。(未完)

筆記

豫齊黃運河紀畧 (續) (胡文杰著)

翼日。接印如儀。任帥當驗許州敎案。奮請于撫法辦。庚子燈節後三日。任帥牌示本月二十日。赴濟寧查勘南北兩運。並補閱上年秋操。屆期。河帥率同文案隨員各四人。乘肩輿自開封啓行。越五日抵濟。闔城文武。各郊迎庭見。越三日。在東校場。補閱秋操。并點驗各營馬匹。鹵簿嚴肅。旗幟飛揚。擐甲乘騎者十餘對。督標將士。分別背負王命旗牌。並河房各經承。背荷印勅。乘騎前導。一路皮衛兵丁。鵠立兩旁。密如比櫛。砲聲隆隆。軍樂齊奏。副參遊守各員。全身甲冑。分站臺旁。有頃。戈戟衞而牛斗平。槍炮鳴而山岳動。攻擊則風雲變色。陣列鵝鸛。騎射則龍馬騰驤。輝揚旌旆。以此制敵。何敵不摧。以此攻城。何城不克。操畢。河帥入休息室用饍。未初升臺。中軍跪呈馬冊。按排點驗。每排五匹。分別自東赴西。驊騮騄駬。騏驥飛騰。風吹馬尾。密于織上之吊穗。塵逐馬蹄。多於倉中之粟粒。核與趙子昂所繪百馬圖。尤屬無美不備。無奇不有。事竣旋署。擂鼓得勝而囘。鼓吹如儀。二月二日。接准曲阜衍聖公咨文。咨稱本月八日。爲上丁釋菜之期。請帥節赴曲主祭。當即咨覆。如期前往。曲阜距離濟寧。祇九十里之遙。初六晨。帥節自濟寧啓行。輿夫行走如飛。快而且穩。即日抵曲。駐節孔公府。

諸文

▲辛酉小傳 (柔冰)

公姓辛氏。名酉。本高辛氏裔也。辛氏有六子。而酉爲之殿。初生之夕。其母使人筮之。得少男兌。曰兌主秋。西爲秋門。萬物以入。故名之曰酉。少長。偏讀大酉小酉之書。醞釀欲試。會乃兄名戌者。方以更受困阨。見重于世。詎淸廷遜位後。僅及十年。水旱兵戈。無時或息。嘗慨然曰。孩閔于亥。何如留熱于酉。酉出而四方安謐。是殆待諸吾弟乎。亥既以諸事付酉。酉曰。昔晉公征吳元濟。嘗地得石刻曰。雞未肥。酒未熟。解者以酒未熟爲酉。謂可破賊。其後果然。吾國民賊得地。奸弄兵戎。聲東擊西。仆此起彼。以酉討賊。當如晉公之一戰削平也。又曰。昔宋子京謂荒年未申。至酉必熟。吾國自直奉水災以後。汴晉湘魯秦鄂。無地無之。去歲七省旱災。籌賑者雞雀掘鼠。逢酉而熟。誠民生一大轉機也。酉一出而賊以平。民以飽。喁喁之望。無不集于辛氏。廣韻謂酉者老也。殆有老謀深算。足以爭外交家于樽俎間乎。釋名謂酉秀也。殆有優秀分子。選舉于參衆議院乎。辛酉之責。不可謂非艱且重。吾儕之傳辛酉。亦以太歲在酉。乙類得酒。欲借此酒以壽酉也。昔高辛氏有才子八人。酉殆無愧其繼起歟。諧史氏曰。昔辛酉在有淸咸豐之季。其時髮捻相逼。英法交乘。酉一出而和約以成。兵燹以熄。同治壬戌改元以後。淸室因以中興。皆酉先爲之兆也。見酉效于有淸。必見效于民國。惜乎衆醉未醒。酕醄酩酊。恐酉亦無能爲役矣。

戲評

▲戲評小言 (丐)

秦省對于伶人之稱謂。有不可解者。即關于男伶不問其藝之高下。品之清濁。概以名伶呼之。一若名伶即男伶之代名詞者。此大不可也。蓋伶之成名者。不問其爲男爲女。皆得以名伶或名角稱之。至若無名可言之零碎。亦享名角之稱。未免濫矣。

作戲評不可濫引名角。譬其如何唱做。必親見親聞者。然後始得引用。否則耳食之餘。一經引用。未有不貽笑大方者。昨見某君戲評。謂三斬一碰。爲老譚之拿手。老譚之所以執戲界牛耳者。以此云云。拜讀之下。不禁啞然。三斬一碰。北京人譏劉鴻升之言也。謂其除三斬一碰差强人意外。他戲蓋不足觀也。某君竟以贈老譚。景仰老譚乎。抑辱之乎。老譚于文武崑亂。無所不能。豈止三斬一碰乎。耳食之弊如此。則戲評又豈可輕作者哉。名角未會見。好戲未會聽。于文學未有研究。作出戲評。未有不可笑者。然吾奉非無評戲人材。特戲界消沈。不得引起評戲家之興味耳。雖然。觀戲論戲。娛樂之餘。少事品騭。亦吾人消遣法也。固不必如北京人或上海人之以戲評爲專門科學也。余前此對于落子班之張樂濱。有所揄揚。亦即消遣之法。固未有成見也。故爲戲評。只就一日所見之戲。好者譽其好。惡者譏其惡。不第能練習文字。而精神上亦頗樂也。

●戲場瑣話 (李浮生)

▲我的彭嚴張金四伶觀

我前幾年在報紙上。評過幾回戲。大概也有人看見過。但近一二年來。因爲人做嫁。重執教鞭。沒有工夫去聽戲去。所以報紙上不大見我的戲評了。無奈近幾天報上。對于彭瑞林嚴蝴蝶張翠仙金玉紅四個人的批評。狠不一樣。而且直打嘴仗。可就把我評戲的心思。又鼓動起來了。但是金東印潭雲水主人荷生齋主諸人。我那位也不認識。所以我對于他們的戲評。並沒有意見。謹照着儒丐先生說的。就藝術上立論便了。若論嚴蝴蝶與彭瑞林的好壞。得從扮相唱工做派三樣着眼。我先論扮相這一樣。彭伶現下不到三十歲。正在年青少壯的時代。而且面貌長的不錯。再加上有幾身行頭。扮相當然比嚴伶那種臉黑體肥强的多。這是人家看戲不如彭的一大原因。然而嚴生一路角色。唱工重于扮相。所以對于二伶的唱工。不能不更加注意了。彭瑞林每逢唱到起首三兩句。實在不壞。然而越唱越懈勁。若到收場的時節。簡直不成腔調了。彼黏兩個字。是彭伶大大的毛病。嚴蝴蝶工夫純粹。始終如一。到了不擠。假糟地方。絲毫帶有。此唱工是彭伶萬不能趕上的。若講做派呢。彭伶一出臺。有一種歪腦袋的習慣。好像有一個耳朵聾是的。嚴伶雖然沒有大毛病。而稍流于呆板。故二伶的做派。均不能算作完善。就說他不相上下罷。就我看起來。彭伶似一個時髦人物。嚴伶似一個古板君子。所以接近他的多。所以歡迎他的少。彭伶專以巧勝人。故去戲妻的秋胡。探母的四郎。斬子的六郎。似少優于嚴。嚴伶有實在工夫。故去走雪的曹福。罵閻的胡廸。弔孝的孔明。確眞强于彭。至于張翠仙金玉紅二伶。現下總算是奉天頂紅的秦腔青衣了。唱工均頗能動聽。固然不是巧玉蘭諸人所能望其肩背的。但張翠仙演劇的時候。常顯露嬝笑的態度。狠有不合戲情的地方。金玉紅氣力稍弱。唱工若多的時節。看他狠像吃勁。不能十分圓滿。所以二伶均有美中不足的地方。總而言之。他們四個人。總算棋逢對手。各有所長。不能說誰頂好。誰頂壞。那樣去批評去。至于誰比誰强。就以前所說的。也可以畧見一斑了。其實我也是一個沒有眼睛。沒有耳朵的人。信口說來。對不對的。自然有顧曲周郎的批評呵。

諷畫　(歡迎投稿)

「督軍之命運」　眞吾投

雜報

△奉天▽

清潔夫有名無實

島內皮行一帶向爲污穢之所前經該管分駐所巡長婁永慶督飭甚嚴故各巷口頗覺清潔玆婁巡長調往西華門分駐所後則又堆積如山臭氣薰人並聞東門裡那家館西首亦堆積穢物甚夥彼所謂淸潔夫者不亦有名無實歟噫 (慶)

大幫農民犯賭案

城西二十餘里某村農民劉萬淸因舊歷新正無所事事遂招集二十餘人來家大推牌九壓正興高彩烈之際爲警察探知當將劉萬淸等一併捕獲連同賭具于日昨送城科罰云 (隱)

麵粉騰漲

省中售麵粉之商號于陰歷年底因商價低落大受影響甚有因而荒閉者玆聞新年開市面價騰漲每袋漲至三角即前之四元四今則四元七據言係北城麥價頗高之故云 (重)

聚貲演藝

大西關第一樓後院住有滄州人于日前分往同鄉各商號聚貲有助洋十五圓十圓六圓五圓不等合共五十餘圓以之扮演獅子會稱名曰滄州獅子大會已于昨已先赴巡閱使署與五太太之母家門首玩耍矣 (重)

女工失踪

鐘樓南瑞生祥軍衣莊女工吳因情竇已開平素結有外遇日昨該女工忽回家中對其父母云擬往親戚處串門賀年乃去後終日未歸其父母四出尋找杳無踪跡說者謂女工素曾結識一小白臉今既失踪或即與某小白于樂于飛云 (妹)

村正犯賭

城西蘇牛泡村正楊慶昌素以設賭爲生際此春節大設賭局日昨各賭徒正在唱雉呼彩之際突有保甲十名闖入一併拿獲未知如何了結 (吉)

拾金不昧

某公司之外櫃劉玉軒昨晨因事赴日站行至小西邊門外德祥園飯館暫留便餐起身之際將錢包遺于桌上內貯金票小洋等二百餘圓移時知覺回尋該飯館如數交出云 (河)

包庇賭局

平康里三等妓館桂紅班之下處自去冬迄今無日不大設賭局抽頭漁利所以未被緝捕者聞係因警署差遣某甲護庇之力云 (河)

不與擇配

日站平康里四所群仙書館妓女會鳳去年(舊歷)六月間因其鴇母小林子時常虐待不堪忍受遂入濟良所擇人而事雖經其鴇母再四誘勸該妓竟不爲動小林子恨之刺骨不惜金錢大施運動非使該妓重入孽海不可否則使其老死于該所竟有受財如命之探科長聽信一面之詞食鴇賄賂令該所照該惡鴇之主張辦理是以該妓雖已入所八九月之久迄未將相片懸掛以絕其從良之生路說者咸謂小林子之毒辣固不待言而探科長之見利枉法未免喪盡天良不知有管理責之王處長亦有所聞否耶 (河)

潛逃未果

小北關天后宮胡同住戶劉某受二一年已二九猶未字人客歲春情發動與鄰近張姓子有染後爲家人知覺嚴加防範不令出外該女不知何時與張子約同潛逃以遂偕老之願前十四日晚該女假稱出看秧歌身帶首飾財物若干出門不意形跡張皇爲其嫂氏看破去不多時劉叟出面追之至小北門迤西空場處問其女何往彼答在家女氣不過擬赴外祖家小住數日叟問何必偷去又何必夜間女語塞經叟帶回家現已不許稍越雷池一步聞張子恐女家追究亦已不知去向云

燈市漸盛

上元節四平燈市每年至爲熱鬧昨過其地見各商家今年尤積極籌備瑞林祥門前搭有假作葡萄一架蔓枝累葉顆粒重重燈光一照酷肖眞者吉順絲房則于門前植松樹十餘株遍掛彩色電燈于樹上松枝凝翠燈光耀金信壯觀也其他同義和東吉順永裕金店以及數鞋舖莫不爭新競奇極意裝飾往來遊人已屬不少若屆元宵佳節更可想見矣

一週間賭犯概數

警廳禁賭實自上星期五(舊歷初六)始至昨日僅一星期各署所獲賭犯竟達一千三百餘人之多就中以六署爲最多一署二署最少蓋以地處關係故也警廳候審室本極窄狹先至者擠于屋內休息後來者繫于庭中承審官無暇詳究每過一起畧事訊問即日現有三條道(一)罰錢兩元(二)不願受罰者打嘴把六十(三)打罰均不願受者則候送法庭罰辦何者合意任意選擇犯者多願受罰即圖解脫故一週間所入賭博罰款已屬不貲又犯賭者待質臨中尙給一餐每人煎餅六張菓子二枚稀粥一碗鹹菜一塊茶兩壺以故犯者出廳有作俚歌者曰賭犯不怕犯只要預備兩塊錢敬一宿吃頓飯爛當住了一宿店云云

△營口▽

警廳禁賭

本埠警察廳張廳長以夏歷新年各界放假休息多以賭博爲消遣耗財傷時傷身敗德莫此爲甚若不嚴行查禁殊不足以維治安而淸盜源故昨除飭令偵緝隊嚴行查拏外并分令所屬各警署一體嚴爲查拏以保公安聞嗜賭者咸存戒心賭風較前稍殺云

△遼陽▽

監犯病斃

監獄所押刑事人犯內有馬文館者奉軍某旅營長馬某之胞兄也營口人無父母妻子前因某案爲人告發由法廳繫于囹圄日昨(八號)因病故去當經該監報請檢驗以便掩埋伊弟雖爲營長遠赴龍沙衆有早年在籍析居之嫌即知之亦不過問云

母捉女姦

同樂部慣演古裝戲之某坤伶藝雖不佳狼顧可人與英吉班之某名角眉目傳情兩心相印約定除夕之晚以厠所作陽台詎爲某坤伶母曾見念權持棒將一對鴛鴦打散現某坤伶已赴哈埠某名角當被該園主辭退云

△撫順▽

所長被控

警察所長王實賢于年前苛罰受春撫店號成春永洋八十元號某以警所濫有違警案件能處一日以上三十日以下之拘留折罰一元至三十元之罰金此案竟罰洋八十元殊與警章不合遂以所長擅罪無率違章擅罰赴縣呈控併在省分呈各憲如何批示容訪再誌

陝歌上街

民國共和已至十年奈一般舊習實屬難除故各商家當此舊歷新正操辦秧歌甚多其衣飾均係華麗腳步亦甚整齊惟所扮演之怪現像不堪入目玆各秧歌已于昨日上街遊演云

△牛莊▽

突出搶案

鎮西扁青台子村住戶丁嘉志家道殷實突于夏歷本月四日晚十句鐘來步匪四五名各持槍械蜂擁入室搶去奉票二十餘元衣服手飾各若干搶畢向西逃竄無踪幸未傷及事主未悉該管警區果能即時破案否姑誌之以觀其後

△本溪▽

醫生應試

本邑醫生全境共計三百有餘其中素有經驗者固不乏人而濫竽充數者亦所在多有致因誤用藥餌針穴孔時常興訟縣署李知事有鑒于此擬嚴加淘汰年前飭令醫學研究會轉知屬內醫生于舊年正月二十日一律來署考試錄名者准其行醫施藥榜落孫山及未入考者勒令停業現在考期在邇一般醫生紛紛來縣以備考試云

籌辦秧歌

本邑商家去歲雖遇短賓然今年初六日開市時逢六出花飛一般商民均謂雪兆豐年生意定好喜樂非常遂合議操辦秧歌以相預慶現有東街祥貨店張某招集各商家好樂者數十名逐日練習擬元宵節沿街走演未識官家能否照准云

△鐵嶺▽

流彈何來

邑審判廳後蔣姓婦昨晚在室內隔壁之際不知何人放槍流彈飛入室內中該婦面頰僅透皮膚幸未深入然已飽受虛驚其家人報知警察搜索放槍之人未獲警所僅出布告禁止無故放槍云

△四平街▽

發現兒屍

邑北關溝子堡有井一眼日昨忽由井內撈出嬰兒死屍一具担水夫等撈出另行掏井左近有人將屍拾去意似知覺棄屍之人別有要挾云

局長返旋

本埠四洮鐵路局長趙世瑄于陽歷一月十八日由局赴京爲其太夫人祝壽已誌前報玆該局長昨十五日午後一時乘南滿車返趙局郭則沁副局長率領全局職員到站迎迓頗極一時之盛

△洮南▽

團長回防

駐洮二十九師砲二十九團團長李君孝壬夏歷一月間奉師長吳興權氏命令赴滿洲站左右選覓官房因實足敷于除夕遷竣復命比即入團照常辦公矣

不戒於火

洮南縣勸學所長孫君鐵舫之公館舊歲三十日午刻其廚房失愼致兆辛天風靜經軍警兩團齊集強力救該立撲滅僅燒廚房二間未至蔓延他處

△威遠堡▽

迷信太甚

威遠堡東北南城子村住戶王某之子年十三患咳嗽病時輕時重二載于玆醫藥罔效遂延巫過陰仰臥地上須臾甦醒言至陰司見判官詰問爲欠人陰債甚多惟札噴錢獸一支內藏銀箔紙錢焚化加倍償還即日便愈該王某一一奉行無敢少違不意日益沉重噫眞耶假耶何其迷信一至如此耶

△法庫▽

騙良爲妾

法庫南李貝卜屯有山東郭某年近半百久在該村樂善堂充當管事原係色鬼其家本有嫡妻生有兒女因素貪色竟將其嫡妻埋沒私作家信言及其妻染病斃命央託媒人聘定該村方殿試之女爲繼室不意方殿試受其欺弄即將伊女許婚過門十餘日該郭自覺新人同心一意即將伊之嫡妻未死全行說出央懇新人與其同度大檢交爾掌管云云詎方殿試之女素行端正最講尊卑對于作妾一事寧死不肯回到娘家放聲大哭經其父與娘舅王啓祥查知將郭呈控到縣當經承審員吳質清提訊郭某埋沒嫡妻騙良爲妾是實如何判決俟後再誌

△輝南▽

勦匪大捷

客歲冬月間匪首長江好率夥匪三百餘名久在長白迤帶盤踞綁掠擄殺無不堪枚舉玆五旅那司令有鑒于此特派駐輝二團一營長江盆恆爲支隊長率兵二百餘名星夜赴勦江營長到長白城東二十三四道溝等處與長江好匪接仗當場斃匪八九十名並獲各色快槍若干枝台槍數架該匪始被擊逃竄次日黎明後行追及擊斃數若干母猪牛皮大氅等物不計其數長江好勢孤逃竄逃入韓境江營長在該縣境內追擊小帮胡匪日前又打死匪人數名得獲皮襖七星槍等物運來聞長白已告肅清江君尚未回防計出發已三月有餘日在深山密林之中辛苦備嘗今之爲軍官者若皆如斯何猶謂匪患之難消也

坤伶蒞輝

邑南關永泰茶園坤名腳色演唱不佳以致營業蕭條該園執事蕊華堂有鑒于此特在朝陽鎭邀得坤伶彼寶玉來輝奏技諒此次必有一番起色云

△通江口▽

演戲酬神

埠東南張家子屯因去歲夏間天氣亢旱農民曾在該屯未廟宇設壇祈雨果降甘霖遂許願戲五日後因會款支絀未能開演昨聞該屯已將香火地出售三千元邀安法庫戲班定于舊歷正月十二日開演以答神庥想是日該屯必有一番熱鬧云

△夏家堡子▽

祝融肆虐

舊歷正月初二日早九時許富華燒鍋西屋燒坑失愼一時火煙騰起愉恐失措幸經警察區官陳繡文巡長李芳蕊張鴻遠保甲長趙慶新游擊隊長王寶庫梁福東諸人督率長警及鄰人等奮力撲滅僅燒毀西房五間尙未延及他處軍警見此遂鳴鑼通告商民人等不准燃放鞭炮蓋示重懲云云

本社營業部啓事

依蘭縣本報前曾設有分館因該地人士不甚開通報紙未能暢銷隨即停止於去歲特委范君耀經理員前往重新開辦另行擴充實爲開通風氣非爲利計也仰祈該邑各界諸君如欲訂閱本報或刊登廣告者逕至分館接洽可也特此佈告

自由論壇 (歡迎投稿)

▲庫倫失守　庫倫失守蒙事日亟警傳來令人駭歎當蒙亂初起時高褚二人以數千之衆奮力苦戰竟佔全勝而今乃一敗至是此其失利自不在兵力之厚薄而在將帥之參商張景惠負援庫之責既別有用心逗留不進而高褚之間復生意見彼此傾陷置大局於不顧所誠最可痛心之事也爲今之計自當亟圖恢復陳毅固無可卸責張景惠尤應迅速赴援政府於此宜分別限促示容寬假倘庫倫能失而復得則亡羊補牢猶可爲若再曠日持久匪勢益張蒙事全去豈獨邊疆之患全國且蒙其害彼武人或猶不知憬悟政府觀察時機要宜知警也 (知我)

▲統一與聯省　今日之各省一言蔽之日趨分裂而已北之統一策既屢施無效而南之聯省說亦徒託空言何則昔之各省非由於南即屬於北而今則多超然於南北之外如湘川兩省已脫離南北當局關係不受任何方面支配滇唐向亦標閉關自治主義然究與南方較爲接近今唐既出走顧亦未必傾向何方惟有實行其閉關主義而已是故今後之各省既不南不北超然於兩方政府之外而省與省之間又以互相猜疑不能有所聯合夫不能聯合而苟能各治其省猶不失閉關自治之意義也然而武人專斷於內自治特其名目結果爲不閉關自亂而止是則今後之局勢胡亂糾紛而已矣尙有何主義之可言哉嗚呼統一固夢聯省亦夢而閉關自治亦夢 (默)

▲武力猶爆竹　今日督軍巡閱使之勢力猶爆竹也當其高聲直衝能作劇聲亦能放光然一轉瞬間煙銷火滅僅餘灰燼而已乃猶醉生夢死樂此不疲所謂奪秀死權非乎向之所謂西南勢力者曰桂曰滇而與之對抗者曰段曾幾何時段既顚滅桂亦崩蹶今唐又出奔夜郎從此不大泰直之統轄者其勞以爲樂觀然吾觀黔固皆內訌所謂漁人之利者安在國之不統一南北與有責焉豈皆爲之使耶段敗而桂繼桂敗而滇繼而今後行將及奉行將及直由今之道無變今之俗寧可長久乎可樂觀若不早圖將自及矣短翰轉兒諸公方哈臺大譁會何足怪 (老圃)

○會仙茶
本園開設奉天
本園聘請優等
高元玉 吳長金 彭瑞林
本園特請第一流
蘆紫雲 張菊仙 張翠仙
巧玉蘭
每日早晚各樣
○卿鳴
本園開設在奉
本園特由海聘
小明發 璧月珠 珍珠花
本園聘請優等超
小明海 小明亮 金桂芬
小鏡明
每日早晚各樣
○第一
本園開設在東
本園特由上海請
小月樵 小玉芬 賈翠英
蕭天呆 盞雀飛 喜彩鳳 燕
每日早晚各樣
▷京奉

因患瘋濕四肢痲木不能舉動

前四川靖國軍軍醫長曾由韋廉士大醫生紅色補丸得奇異之醫治

閣下曾患瘋濕骨痛否臀尻酸楚否腰背疼痛否半身不遂因瘋成癱耶或因四肢痲木或疼痛無力乎閣下曾否畏懼以上如此情形將來身體虛弱偶或沾染難期就痊矣
如有以上諸患則張醫生之証據詳細刊列於左閣下閱之甚爲有益也

四川萬縣西醫張東帆又名東寶來函云鄙人向留學東瀛十有餘年研究科學醫學耗費腦力心神交瘁尤復從回籍柄身教育界歷任夔萬中師各校教員並四川靖國軍第五獨立支隊司令部軍醫長人事倥傯精神消磨百病叢生突今春忽染濕瘋病臥月餘甫離枕席又罹痿疾難服顯微規尼涅痰痊已斷服藥數十劑源以爲初係瘋濕病徒身想四肢不仁必是濕未蓋除因憶昔年留學瀛濱曾患濕疾係服韋廉士大醫生紅色補丸所愈旋即函購該藥一打服至兩瓶似覺痛縣進服半打行動自如百病若失矣故下學期仍在萬縣中學教員並軍事教育矣今得照常任職身體復原者實韋廉士醫生紅色補丸所賜也兹于課餘之下與敝同事等在萬縣設立一中西醫學社應吾蜀患沉疴之疾者可同登仁壽之域矣爰誌數語以証韋廉士大醫生紅色補丸曾經療治凡由血虧腦疲所致各症凡經售西藥者均有出售或直向上海四川路九十六號韋廉士醫生藥局函購每一瓶英洋一元五角每六瓶英洋八元郵費在內

衛生小書奉送

茲有精美衛生小書奉送于閣下自己或尊夫人或令郎令愛小兒各疫均詳明衛生要道如欲索取只須寄一明信片詳寫姓名住址寄至以上所列地址原班郵送不取分文

上海二小孩

服用嬰孩自己藥片得獲全愈茁壯異常

在中國各處有無數之嬰孩及小孩服用嬰孩自己藥片得獲轉危爲安康強喜樂矣即如新近來上海瑞昌眼鏡公司徐子剛先生之証書亦千萬中之一也其函云啓者鄙人之長子去夏曾患腹瀉屢請中西名醫各投藥餌均未見效後蒙敝友介紹貴醫主之嬰孩自己藥片當就購買一瓶與之試服果見効力又連服二瓶安復原狀矣又鄙人之次子今夏偶而讀物不食亦投與嬰孩自己藥片未及一瓶頓時食奶且前二兒當見異常珠堪歎足見自己藥片之功効無滿造福嬰孩無上之良劑今寄呈小影一幀務祈登入報端俾告愛子女者鑒

嬰孩自己藥片乃是英國通用小孩之要藥可保萬無危事即最幼稚之嬰兒實其嬌嫩亦可服用專治發熱 胃滯 便閉 腹痛 肚瀉 痰厥 傷風 出牙各症以及蛔虫等患如韋廉無從購買新郵寄郵票大洋六角至上海四川路九十六號韋廉士醫生藥局原班郵奉一瓶可也

東三省總經理牛莊源來盛

婦人專門藥

爲奏効的確治癒迅速

以其所博世界的名聲

靈藥 中將湯

主治効能

●子宮諸病	●赤白帶下	●上逆頭痛
●腹部疼痛	●晚間不眠	●難產流產
●心氣昂進	●惡心嘔吐	●憂患多愁
●產前產後	●血氣腫滿	●氣鬱心悶
●月經停滯	●經加答兒	●腰部冷跌
●內臟膜炎	●婦女神經	●經水不調

藥	價
二天份	五角
四天份	九角
一禮拜	一元五角
二禮拜	二元八角
四禮拜	五元

本舖 東京・大阪 津村順天堂

各地大藥房均有代售

長春 生昌呢羢號

本號呢羢由歐美直接輸運批發另蠹無不格外克己以自已日外運呢製各種洋服價廉物美

特請名師精製 大氅 雨衣 最新式各樣禮服 便裝

自與別家不同如蒙賜顧無任歡迎

開設長春北門外大馬路中

中日合辦 正隆銀行 奉天支店

本行照除一般銀行例辦理一切外注重各項事宜如左

存款各項以親切叮嚀爲宗旨所有一切貸款匯兌事務主簡捷以顧主一放外貸及各種以公債票抵押息率從凡格從廉凡各種公債票照市價優交易一換金銀小洋事宜照市價格外公道以兌招徠

奉天新市街 電話六八〇番
奉天小西關 電話

總辦 大連大山通 安田善三郎 電話長日二二五二番
本行 電話中二七一番
分行（營口撫順開原錦州長春鄭家屯芝罘天津旅順）八一番

奉新市街 各樣煤 義昌號 電話日四七五

營業課目

軍裝軍械 各種機械 鐵道材料 五金雜貨 銅鐵水管

硬煤煙煤 五穀雜貨 海味肥料 油類木料 道木洋火

羊毛皮件呢絨 電氣機械器具 瀛車並其材料 焦炭硫黃黑鉛 綿花洋絲洋布

包辦工程 代理 水火保險

株式會社 大倉組

總行 日本東京市京橋區銀座三〇七

分行 北京 天津 營口 上海 九江 香港 安東 倫敦 紐育 濟南 西土呢 大連 本溪湖 日本各地

奉天出張所 奉天十間房 日電五六五番

兼備美味與滋養之優良葡萄酒

赤玉牌葡萄酒

家庭之平和由是而生

病者之福音由是而來

□赤玉葡萄酒富於天然之甘味適於婦人小兒之口君於家庭之食卓常備壹瓶則對於神經無弱精神性病症以及消化不良等疾病有極大之效力可以使家庭元氣充實平和圓滿

□赤玉葡萄酒增血肥肌健胃與奮之效力極爲顯著凡病後虛弱產前產後衰弱減之人用此爲滋養飲料則誠七博士之證明其強壯活潑可預知也

有類似之假冒品請認明赤玉商標

這個是—這個

這個和合藥水是現在中華民國紳士淑女之間很稱讚服用之藥水

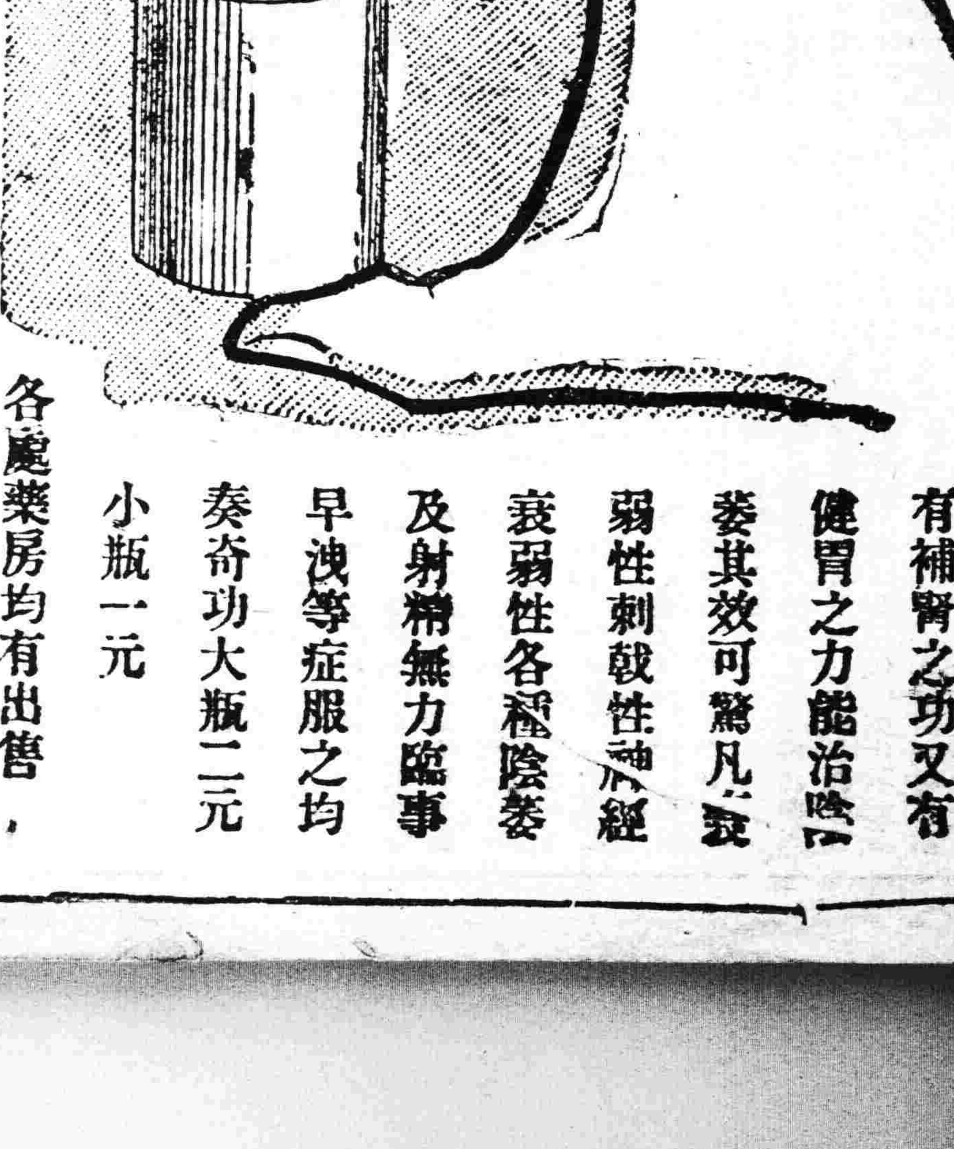

新發明之強壯劑名日和合藥水現有補腎之功又有健胃之力能治陰萎其效可驚凡神經弱性刺戟性神經衰弱性各種陰萎及射精無力臨事早洩等症服之均奏奇功大瓶二元小瓶一元

各處藥房均有出售

虔製本鋪 泰昌製藥有限公司

本行小南門內新屋落成擇於夏歷正月二日遷移各界恐未週知特此奉告　奉天交通銀行啓

……近市總行調回遣缺另委……欵一旦更調臨別殷行不勝南圖之感謹誌報端略表歡悃云　通遼縣商務會公啓

……自民國十年二月十五日起……速赴本局呈繳以憑換發部照如逾此限定即按名查册取銷另放各該佃戶切切自誤特此廣告

……伊通縣警察三區公民仝啓

……通遼縣曾志達廣告

民國要聞

○雲南政變再誌

▲顧品珍之兩大主義　昨香港特電云・唐繼堯已到大理・顧品珍九號入城・十號受各方面之歡迎・顧氏向來宣言・擔任全滇治安・不與北京發生關係・對於唐繼堯亦不爲已甚・去電致唐・請赴廣東・就總裁之職・顧氏還揭兩大主義・(一)滇省自定省法・實行地方主義・(二)滇省當民窮財盡之時・實行節儉・嚴禁奢侈品之販用・顧氏以身作則云・

▲唐氏出走時之詳情　本月八日・雲南高級軍官二十餘人・聯名通電全省・宣布唐氏罪狀・迫其辭職・由顧品珍繼任・但顧並不領銜・反以數小軍官居首・此電實不足以代表全體軍隊之意思・九日・唐爲顧等所逼・帶衛兵一營・與劉顯世逃往蒙自・惟顧斯時・仍不欲出頭露面・當晚趙省長決計辭職・顧特往其公署挽留・聲言趙辭職彼亦不幹・但趙意甚堅決・十日・趙向省議會遞辭呈・是省中軍民兩長不洽之表示・於是省議會商會教育會農會報界聯合會等團體・集議議決・公舉顧品珍爲滇軍總司令・顧乃正式就職・並照會外國領事・聲明維持一切・唐在蒙自・致函於顧・由趙省長轉交・聲稱將佛境・將衛戍警交與該地領守使管轄・顧品珍書照允所請・仍求唐氏襄助一切・俾毋隕越・幷望唐氏此番赴粵・在軍政府佔一總裁位置・以代表全體之滇民云云・可謂假惺惺矣・

▲唐出走與二李　頃由某方面探得唐氏出走之原因・實由於李根源之鼓動顧(品珍)葉(荃)而起・蓋李氏輩因與李烈鈞衝突・致遭唐氏之冷眼・遂來日在無聊之鄉・乃欲得雲南地盤・爲週旋之地・恰好顧葉等不平分子・正與唐氏不洽・乃極力運動顧葉及民軍・使其驅逐唐氏也・但另一消息・李烈鈞尙擁重兵・必不能坐視顧葉等之跋扈・勢將反攻・故滇局不久必再有變動云・姑誌之・以待證實・

▲滬上之議論　上海十四日電云・綜合本地對於唐繼堯失勢之輿論・大概謂唐氏自民國四年以來・即爲西南諸省之盟主・茲竟失勢・無立足之地・則所謂勢力者・亦不可恃・中國軍閥之無能與弱點・亦已暴露於世・一般軍人・不可不早自覺悟也云云・末後吐露其意見・以爲自治前途・決不足悲觀云・

○粵事仍持黨見

▲封產與借欵

連日因查封楊希賓譚禮庭區柏年何恨常等產業之故・以致市面大爲騷擾・人心亦大起驚疑・所封各產業之封條・皆大書查封某某人之逆產字樣・然其所謂逆者・並非若何大逆不道・不過指其爲桂系・桂系之與民黨・無非黨見之異同・亦無所謂順逆也・因黨見之故・而至查封異黨之產業・未免太過・民國初年・民黨在粵省用事時・輿論上皆謂民黨中人・辦事過於刻薄・由今證之・可見輿論確有眞也・此次誤被查封者・亦不知凡幾・即如十三行之梁香記銀號・當查封時・起出現銀十餘萬元・強行運去・該銀號股東梁香・當即投明總商會・及銀業行・並向梅瑞縣署交涉・由全城大商店担保證明梁香記銀號・確係梁香個人資本・與楊希賓譚禮庭等無涉・現已允爲查明辦理・甚至廣惠鎮守使兼軍總司令李福林之產業・亦誤被查封・因沙河息樓亭一座・及毘連之地三十餘畝・亦指爲譚禮庭產業・經已查封・昨日由李福林檢出契據證明・始允發還・以李福林產業・尙屬如此・其他更可知矣・查封各人產業之後・昨日又下令將現在除名之省議會議長曾叔其及議員羅慶仰等拘捕・自此風聲所播・凡稍涉嫌疑之人・或從前在各機關充當要職稍爲著名者・無不大起恐慌・皆紛紛作遷地之計・其在城中各商店占有股份者・則轉頂與人・或改換別人名字・原有產業・則向外國銀行按揭・聞台灣華南各銀行・此數日間・關於此等按欵・已不下三十餘萬元之鉅・

至于近日勒限商店借欵一事・尤爲大失民心・陳炯明回粵後・勒商店借欵者・此爲第二次・前次所借一百萬元・係責令總商會向各行商自行支配・此次則經由財政廳指定數目・某行應借若干・限三日內清繳・以便應付年關之結束・連日各行商已因此紛紛集議・銀業行商人則謂各銀號現存中行紙幣三百餘萬元・官廳如允維持・自可借出・其餘各行・均謂年關需欵結束・並無餘欵可借・將來結果・尙不知如何・如此勒派・實與粵省強盜之打單勒收行爲無異・此等政策・不特爲前濟時代所無・即龍濟光陸榮廷陳炳焜莫榮新等督粵時・亦斷不敢出此也・此又粵人治粵之一種幸福・我粵人其[illegible]辭・

○十五日閣議紀

十五日爲星期二閣議例會・新換及各閣員・均於十二時三十分入席・海軍薩總長・農商王總長・赴奉未回・均由次長列席・九號案計有十起・(一)簡任丁錦爲航空署署長・(二)現署湖北財政廳長魏聯芳・改爲實授・(一)九江關監督景啟調部・遺缺以黃碧廉調任・所遺之新提關監督一缺・以楊誠道簡任・並以王家瑞簡任印鑄局參事・(一)簡任崔鑒琳爲廣西全省煙酒事務局長・(一)簡任陳樹祖爲廣西財政廳長・蘇希詢爲梧州關監督・胡銘槃爲南寧關監督・李春帷爲潯州關監督・(一)簡任蘇試爲廣西南寧道尹・雷殷爲桂林道尹・黃誠謨爲蒼梧道尹・余炳忠爲鎭南道尹・黃自希爲鎭南道尹・劉炳宇爲田南道尹・(一)呼倫貝爾善後督辦・另有差委・遺缺以程廷恒簡任・(二)教育部提出國有教育財產爲九年度半年預算・議決照辦・(一)武昌高等師範學校經費・仍照民國三年原案・由湖北國稅項下・照舊撥欵・(一)內務部提出・河南聖公會主教僕履光長老・會長尹慈設等・募集大宗賑欵・擬請別給勳・議決照辦・至二時散會・由外交顏總長　內務張總長　入府報告云・

○粵軍政府代表來京耶

政界消息・廣東軍政府・近日派其高等顧問李澂廣氏來京・與各方面有所接洽・昨日(十五)下午一時・特赴國務院謁見新總理・適因總理公務正忙・派郭秘書長代見・據聞所談者・係索取關餘之事云・

○規定航空處經費

航空事務處經費・前經處長丁錦造具預算・年支三百餘萬元・嗣以財力支絀・撥付爲艱・又經設處核減定爲每年二百四十萬元・茲聞當局以此項經費・爲數仍巨・特又減定年支二百萬元・以紓財力云・

○田文烈應召入公府

▲關于鄂省長問題

據公府消息・大總統特於昨日(十五日)上午・召前內務總長田煥亭氏・入府密談甚久・探係關于鄂省長問題・總統謂仲膺與我等・均係多年舊交・心跡當能共信・想不致有如外間所傳播之罪惡・希望鄂人自爲調停云云・

○楊新督急電之內容

新疆楊督軍・昨有急電抵京・陳報二事・(一)俄軍官哈拉漫考・帶兵入境・經趙宗鼎阻止無效・現在仍有自由行動之意・擬令卸除武裝・暫歸收容所看管・(一)變兵徐盛武・赴俄勾串俄人・來新圖擾・究應如何解決・請由中央電示辦法・俾資遵循云・

○財政要人辭職近訊

財政次長王士元・與公債庫藏二司司長辭職消息・曾誌報端・昨得財部消息・據稱該三人辭呈・確已遞上・公債司長・已回原籍・以示決計不幹・其辭職原因・純爲財政困難・無法應付所致・此外別無何等意見・政府正在力爲挽留・尙未知結果如何・但財政總長・現猶力謀整理財政之根本計畫・未見有若何消極之態度云・

○張勳尙不肯就職說

自熱河林墾督辦發表・張勳除暫辭不就外・未有若何表示・據報紙喧傳發表之因果・中央鑒于某方面之請求・與顧及各方面之輿論・煞費苦心・而有此委曲求全之命令・實則個中調查・張勳暫時不欲露頭角・對此項因難動之督辦・亦無所謂見獵心喜・不肯就職・所醉翁之意不在酒・在乎山水之間耳・(蘇皖巡閱使)姑誌之・以觀其後・

○黔滇之現狀與統一

▲盧燾代表之行跡

▲顧軍逐唐之內幕

黔省盧燾・自將劉顯世逐出後・因所處地位・孤立無援・甚爲危險・極欲歸命中央・有所依托・已派其親信某君爲代表・間關到滇・某與于子春督軍爲一度之接洽・聞王昨有電報到京・某代表不日即可來京與某要人磋商一切也・又東方電所傳・顧品珍已將唐繼堯逐走消息・已經證實・但據最秘密調查所得・顧之逐唐・實受命于北京某要人之委託・加以滇人苦戰經年・咸憤憤于唐之窮兵黷武・故顧一擧手之勞・而唐已出走蒙自・由該兩省形勢上觀之・盧顧既傾向中央・實統一聲中之好消息也・

○新銀團與軍政府之意見

據上海通信云・新銀行家史蒂芬氏・近日赴廣州視察・以致南方各首領之態度・頗引起一班人民之注意・前黎元洪總統之英文秘書郭泰祺・現充廣東政府赴北京代表・在大陸兩報發表・西南方面對於新銀行團之意見如左・吾人甚贊成新銀行團之宗旨・並深信列強協助中國發展事業・于中國之各項抵押品・及遠東和平上・將不致受若何之影響・其新銀行團之計畫・吾人之特別歡迎者・實因發動者爲美人・且中美二國國民・素稱親善・而美國對于中國・並無自私自利之行爲也・新銀行團之成功・應視中國人民于協助新銀團上是否用力・如無中國人民之協助・該銀團恐無履行其職務之望・吾人深悉北京政府・及北京方面之人民・本無協助新銀行團實行其已辦理就緒之計畫之誠意・是以北京政府之借欵・所以不能成立也・新銀行團・不必一定與中央政府成立借欵・亦可與進步較速及成績卓著之各省成立借欵・其實中國今日無所謂中央政府者・恐日後亦不能從速產出也・故吾人須于此時・聯合極有力之各省・以爲建造最有力中央政府之基礎・中國在數世紀以前・實爲數自治省組合而成・所謂聯省制度者也・自袁世凱爲總統以來・不思傚以前歷來之辦法・而竟私心爲一己之權利起見・實行其中央集權制度・以致天下紛紛・實中央集權制度之結果也・現今中國各省自治舉動・實中國人民補救中國暴動也・深望各省之僞武人・不必擁兵自衛・解除今日之政權・與所謂中央集權政府者獨立・則各省之人民・將享較大之自由・且能伸展其地方自治權・然後始能立眞正之民治權・深望其新銀行團・行其自已之審查・自己之判斷力・與能建築公共事業之各省・成立借欵・如此則該銀行團之投資・始能穩安・且能獲利焉・不祗使中國經濟方面發達・且于交通上亦獲無上之便利焉・是深望新銀團之協助中國・須從根本上做起・故廣東政府諸領袖・如中國第一任大總統孫逸仙君・第一任內閣總理唐紹儀君・著名外交家伍廷芳君等・正從事施行其以上之政策焉云・

○蔡成勳赴甘無期

▲因甘民反對帶兵入甘

甘督問題・雖經解決・惟蔡成勳尙遲未赴任・聞蔡成勳氏之意・以甘肅僻省・設非率部前往・萬一有事・恐有鞭長莫及之感・但率帶重兵入甘・又爲甘人所反對・故赴任之期・因亦遂難決定・昨聞蘭州鄧隆等・復有電到京・略稱・甘以各屬・民生困苦・聞蔡督軍將帶重兵來甘・群情恐駭・若增加兵力・勢必釀成・萬祈垂察甘省幸甚云・

○電請海州開埠

海州開商埠一案・醞釀已久・現蘇省軍民長官・亦認爲切要之圖・前昨兩日・會銜連來兩電・請予核准・並保段書雲爲督辦・第一電・係眞日拍發・原文略云・茲據江蘇海屬旅京士紳呈稱・海屬形勢重要・似宜自開商埠・以展地利・公懇轉請特任大員督辦等情・仰懇准予特任督辦一員・辦理海州商埠事宜・其詳細辦法・俟派定督辦後・再行會商妥善・呈請核示等語・第二電略云開闢海州商埠・擬派員督辦・業經電陳・查有前湖北巡按使段書雲・老成碩望・全蘇景仰・擬請特任爲督辦海州商埠事宜・俾專責成云云・

○最近政局中之醞釀

自盧永祥氏發出選舉延期通電之後・據聞北方表同情者・已有某某四省・近來政府當局・關於選舉問題・頗有進退兩難之勢・更聞北方軍閥派中・對于某當局最近之設施・頗不滿意・暗中聯合・將來于政局上擬開一生面・而謀眞正之統一・刻下正在醞釀中云云・姑誌所聞・以覘厥後・

○武昌高師之危機

國立武昌高等師範學校・係於民國二年・由教育部撥欵設立・三年春季・改由湖北在國稅項下發撥・至九年七月・鄂省當局・忽告停撥・該校前途・遂受一大打擊・以經全校員生・奔走呼號・始向湖北借欵得錢五萬吊・銀四萬元・當提欵時・聲明不得再借・詎該校開支・月需萬八千元・僅此杯水・何能有濟・聞該校職員・將服從公・所有衣物・典質已盡・倒閉之勢・即在目前・月前該校學生・鑒於前途危險・乃有維持會之組織・函電呼籲・迄無解決辦法・現有伙食・僅足支持半月・全體學生・迫不得已・公舉姚士黎温雄張學連袁正信蘇家譚五人・代表來京・向教育部暨請府院請願・並分謁湖北旅京諸公・及教育名人・請予維持・聞該代表所抱目的・一請臨時救濟・一求根本解決・結果若何・容探續誌・

○庫倫失陷後情報種種

▲高在田出險情形　▲張景惠探敵之報告　▲國務會之特別會議　▲將求張使脫手飛機　▲陳毅在後地之兩電　▲歸客所談失陷情形　▲電孫烈臣出兵蒞站

此次庫倫・突然失陷・據前日所得各方面報告・均謂高在田有陣亡之說・茲聞高氏當庫事危急時・確已突圍而出・已退駐後地・(該處係屬俄國境界)並于蒸日(十日)來電・陳報庫倫失陷情形・原文略稱・職部前奉鎭撫使命・分防後地・勦辦股匪・此次股匪・攻據庫倫・職即調隊兩營・星夜前進・于江日夜赶抵庫北・即向敵進攻・惟庫防已危・急切難挽・遂致傷亡職團連長五員・兵百餘名・在田即保護商民十萬出險・刻在後地整隊防堵・特電馳報・乞示機宜云云・至陳毅之蹤跡・聞亦確在後地・聞某方面昨得接陳使電・日自後地來電・懇請從速派援・原文略云・庫垣被困・退駐後地・業經電陳在案・頃據報告・我軍與敵匪相距僅數里・激戰即在目前・懇速催南路援軍・剋日進攻救援等語・查我事新捷・激軍北追・心痛力絀・自所不免・加以餉彈兩缺・難資抵禦・若後地再有不守・則我軍糧原斷絕・後患益滋・萬懇速催援軍・兼程前進・並派員攜帶糧欵・由俄境運恰接濟・或可稍藉補救・否則援不濟急・一經退出後地・恰城亦難保守・而陷軍全陷絕地矣・毅赤手空拳・焉能負責・惟望中央俯念數十萬生命・迅賜救援・並懇立予開缺・另簡賢能・免誤大局・不勝盼切待命云云・並聞陳氏庚日來電・請免各員本職・原文略稱・據科布多參贊李垣・恰克圖民政員路邦道呈稱・此次庫地失陷・佐理無方・懇請辭職等語・理合據情電請明令免去本職云云・

又張家口援庫總司令部・昨亦連來三電・其一略云・庫倫失守・全蒙震動・後患方興・不得不預籌防維・以安邊局・除悉催第二三四各支隊・兼程前進・集中叨林外・擬將察區巡防馬隊・抽編五營・爲游擊隊・以爲後路接應・即以統領丁長發爲游擊統領・仍歸司令部統轄・以一事權・當否乞示等語・第二電略云・奉電調查庫垣眞相・遵飭王支隊長・遴派委員・帶隊乘汽車由叨前往探查去後・茲據該隊長復稱・派員乘車于文日出發・行至距叨三百里之托羅蓋地方・遇匪阻截・砲火相持・不能前進・祗得仍回叨防等語・謹聞云云・第三電略云・范營及馬支隊所部・于前月底由叨出發・至今半月・行抵何處・並無確信・其餘各支隊・已嚴促速進矣特聞云云・

據庫倫歸客・談及此次失守情形・頗爲詳確・茲略述其大概如下・一月十八日・距庫八十餘里地名鐵翠磯・突有大股蒙匪・將我軍四面包圍・計該地・僅鐵騎二營・互鬪一晝夜・彈盡援絕・死傷甚多・陳都護無法救援・其幕僚黃某・獻計遣兵・詭交通委經阻隔・有拍出之電報・未得片字答復・此時焦愁萬狀・常唾罵援軍・且有寧作李陵之妄想・其後高團又敗・更不能支・欲退入涝江・再圖召集・令諸旅斷後・迨至二月八日・俄黨與蒙匪同時並起・將庫倫完全佔領・十二日・陳始有電到京・報告失陷云・

昨日援庫總司令部・以庫倫爲敵所據・眞相內容・不甚明瞭・擬請撥飛機兩架・馳赴前敵・爲偵查敵情之用・惟此項飛機・與英國原訂合同・有不得提供軍用之規定・但庫事重大・擬規定此項飛機・專作偵探・不作投彈・未知能得英使之承認否・聞政府因援庫需用飛機問題・顧念及蒙天運去之飛機・意欲使張使顧念蒙情・將飛機脫手・供蒙古之用云・

國務院消息・昨日(十五日)星期二之國務會議・除例案外・對于規復庫倫問題・曾特別加以討論・關防極嚴・內容雖以探悉・但聞某要人言・昨日閣議討論之結果・係電商張曹兩巡閱使・會同調遣大批得力軍隊・齊集蒙邊・另派軍事大員・擔任征庫總司令職務・統兵前進・以資規復・府院近據援庫總司令部報告・庫事危急・俄黨將由東蒙・圍攻叨林・遂以火急電・促令孫黑督由滿州里出兵・從後路進攻・免其勢力蔓延・又一消息・參陸處亦電孫督・從速選派勁旅・由黑邊烏爾托一帶・積極進攻・所需餉彈・暫由本省發給・嗣後再由中央補發云云・

○陳于互相攻訐

據某軍事機關消息・陝督陳樹藩・迭據密探報告・三原靖國軍司令于右任・近受粵省孫文指揮・整頓各路軍隊・將與滇黔湘會同組織聯軍・進窺西安・陝局岌岌可危・日昨特電請中央・指示防禦機宜・並將于右任最近在陝省勾結土匪・私運軍火情形・詳爲陳述・以爲于將援滇陝局之証據・又據公府消息・陝西靖國軍代表董耀青氏・特於日昨赴府院謁見總統總理・而陳于右任近日在陝並無破壞舉動・惟陳樹藩種種違法劣跡・實屬不合輿情・希望中央撤換云・

○澳門交涉之進行觀

中葡澳門劃界交涉・現在駐京葡使符禮德・已允從事調查・再定進行辦法・聞政府提議・以斯種交涉・自入民國以來・即成重大糾葛・又經由澳門葡國領事・縱兵築堤・尤無解決之機會・將來入手之點・第一應勒葡使遵照與前清定約・嚴守界址・所有後日築堤・全行拆讓・始可正式談判・並聞所定宗旨・決不任葡國擴充租界・至於永遠佔有澳門一說・亦應取消云云・

實業淺說

說椿樹之利益

椿能生于瘠地爲農家最有利之樹其利益之點除木材利用外又有育蠶染色殺虫數大端茲述其方法如下

甲　椿葉育蠶法　椿蠶飼育分室內飼育樹上飼育二種當春夏之際日光強硬天氣暴燥蠶兒不勝外界劇激採椿葉在室內架飼育者謂之室內飼育但行室內飼育之法與桑蠶畧有不同桑蠶飼育須視蠶齡之大小切桑飼育最後方用全葉或枝葉飼育椿蠶則出即可行枝蠶飼育通常不用切桑之手續惟室內要空氣流通陽光充足乾濕合度寒暖適宜則一如桑蠶之準備至秋日天氣變和適於蠶兒發育直于樹上放養者謂之樹上飼育樹上飼育所注意之點如左(一)注意擇樹　放養椿　樹種類甚夥　即以本色(廣饒縣)所有之千頭椿臭椿白椿三種而論其中惟千頭椿枝幹分拔葉密且大育蠶絕佳如臭椿臭白椿則枝疎葉小非育蠶良種不可不注意選擇(二)注意蟲鳥啄食蠶在樹上放養時當有螳螂食鳥啄食之害更當時時注意驅除不可過于放棄總之椿蠶飼育無論室內樹上若施以適宜之手術皆能收無量之利益莫大之利源

乙　椿葉染色法　椿葉可爲染黑原料其法於陰歷八月初旬將椿葉採下晒乾後置于鍋中加水煮之約煑十餘滾即將椿葉撈出加入少許黑礬取所染之布投于其中浸採片時取出置于潤底黑泥中泥染爲勻後用淸水將黑泥洗下再置于椿葉煑水中浸搓片時取出復用潤底黑泥染復用淸水洗去黑泥如此往反染三四次的工夫則所染之黑永不退色可謂有價之染料

丙　椿枝殺蟲法　枝能助白部以殺蟲其法即將椿樹幼枝連葉採下截的一寸長再將白部子搗碎同入于穀米湯中置于日光之下浸晒七八日見湯面發生白泡即可加入適當之水用灑水器灑于菜葉上甚有殺蟲之功能

丁　椿實能毒蟀蛄近經農業家試驗得椿實能作殺蟀蛄之藥劑其法將椿實採下帶皮置于鍋中焙焦壓成細末與肥料同施于地中即有毒殺蟀蛄之効力據試驗者之報告謂每地一畝須得椿實五斤照法製造施用方可收效云

由上種種觀之椿樹既易生長且有上述之利益農家不可不廣栽植以資利用也

◎國際財會與我國

經濟欄

經濟紀聞

此次國際財政會議審核世界經濟問題會致行政報告書于國際聯合會該報告書內容與我國經濟前途至有關係該會所請決之事項經我國代表抄寄回國後當由財政部審度情勢分別採擇並具陳意見于總統大抵以各國自此次歐戰後財產困難出產短絀欲籌救濟必在減省軍費故第一要件在力保和平消除軍備以歐洲小戰未息並指摘受病之處在預算出入不能相抵公債太重國貨太多物價太貴原件第一股財政委員會之建議通過者共十項最爲重要但原件反覆討論總謂病在軍費之多惟前此大會開會時英日均有軍備難減之宣言則凡百籌畫均將歸于無效第六項謂用採行減政主義與我國歷來理財辦法相同惟第九項所言由國際聯合會與各國政府接洽請將本國政府種種報告沿爲常例之處實我國所當注意之端至此外建議通過者則在常制及匯兌第三股則在國外商務第四股則在國際借貸皆可爲我國參考之資如紙幣之濫發借欵之限制其受病之處亦多與我同國外商務尤我所宜注意謀異日之發達者總之生衆食寡節用愛人及通力合作實爲古今中外理財通義經訓所言使布帛菽粟如水火者即原件增加出產之格言我國地大物博果能合全國商民之力以圖發達商務增加產收各產似較歐洲各國致力尙易原件又有增加賦稅之說則此層易致減損出產阻礙工商似非我國所可輕行云聞元首對於此項意見極以爲然已批交院及各主管機關籌備進行云

◎上海運津之棉紗

據瑞和洋行報告云近幾年來本紗出口大爲發達運往內地各埠尤形興旺五年以來自上海運往天津之棉紗本紗日紗年有增加而印紗則漸就衰落歷年來運往該埠之數額如下

	印紗	日紗	本紗
一九一六年	一三〇七九八担	三三九五二担	一六六一一二担
一九一七年	一〇九四九八担	二六一二三担	一四九三八八担
一九一八年	五〇〇一二三担	二四〇九〇九担	一五五九一三担
一九一九年	五〇〇四〇三担	五六〇〇九一担	一二一七〇二担
一九二〇年	二一〇四六担	一四〇七五一担	一二五〇二六〇担

◎上海商業通信

(二月十五日)

▲銀市報告　自上次報告後倫敦銀價近跌現爲三六又八分之一遠期不動仍爲三四半紐約匯價漲至六二又四分之一倫敦紐約匯價現爲三八八又八分之五此間今日市面開盤時錢業投機家大買進交易價金磅三先令四便士又四分之一金圓六五半午後較堅穩收市時賣出價金磅三先令四便士金圓六五外國銀市不強閭實頗者祗有印度其要求易于供給故銀價一時不至漲起云

▲米麥雜糧　昨日北市雜糧公會午後交易尙旺計開出靖江米四千包又油米五百包又紅米五百包又湖南粒米一百二十七包又江西粒米一百十六包又江西機晚米二百十包均由甬帮辦去價平定又開出江西麥一千包明光麥五百包懷遠麥一千包大連麥二百二十包均由各麵粉廠購去價堅定又開出山東牛仁五百包由廣帮購去價略增又南京菉荳二百六十包南京莞荳一百二十包浦口莞豆一百五十包亦係廣帮購去又開出漢口運豆二百包棉荳二百包滿豆一百十包九江黑豆一百五十包均本街銷路以上各貨均稱平定惟賣者買主以爲開手應酬交易故市面尙未十分正確也

▲棉紗市　昨有星期一交易所期紗上下午跌去銀二三兩以致外間各客帮現大包價亦小銀二三錢不等成交者北帮孔頭江西共有本紗一二百包及日紗東紗一二百包日紗東紗價亦小銀三兩上下惟公會小包(十四支)因崇明帮轉機故價尙堅東方紗廠開出十六支文明一百五十包餘無售開大勢紗市仍難立定

▲滬南米市　昨日南市浦江各幫米船到埠甚稀祗十三四艘銷路因在新正米店尙未開市隔年均有存米過年是米價見穀售開高白麵之價又小去兩角左右其餘各項籼米元米亦小角餘

◎絲市外銷活動

上海絲市洋庄交易去歲舊歷年終收盤市況甚佳今歲紅盤已于前日(五路日)開手英美日各路均有辦進計復搖廠絲市價較前每擔漲起四五十兩于經亦漲五六兩泰和達昌兩洋行各辦進于經十五包計價自七百七十五兩至七百八十五兩三井衆昌兩洋行共計辦進復搖廠絲二百四十包每擔扯價自九百八十兩至一千兩又某洋行辦七里白經二十五包價較前亦漲一二兩灰經雖未售開而價亦看漲今歲歐美等國因婦女喜服我國絲綢品預料今春絲市外銷實易當益形活動云

民國十年二月二十日　舊曆一月十三日　日曜　甲寅　先勝　鬼　星宿　各人吉凶

明日之吉凶▲一白之人出世之端已開但急于成事必敗南艮乾吉▲二黑之人心易浮動之日空想不免破納坤南北吉▲三碧之人不謹慎恐有意外之失敗坤乾吉▲四綠之人迷于是非之日須受長者之指示坤吉▲五黃之人急進却能得手之日坤艮南吉▲六白之人勞力多而成功少之日巽北南吉▲七赤之人不快之日遠行不宜巽艮吉▲八白之人不免跌落之日因循不吉坤巽艮吉▲九紫之人如日中天之勢運順吉但午後諸事宜中止乾巽吉

保明眼錠　皮膚治療錠　全治膏

眼疾新藥
主治效能
風火眼疾、時行眼症、眼邊亂皮、眼臉濕爛、灰沙昧目、視物不明、羞明畏光、流淚、雲翳、眼胞紅腫、赤筋努肉、白翳青盲、瘀痛交迫、澀滯難開、等一切眼疾、皆治有效、
定價 大瓶五角 小瓶兩角 每打五元 每打二元

皮膚病最新藥水
主治效能
皮膚病一切濕瘡、乾疥癬痒瘡、蛇皮魚鱗、痧疹濕疹、汗癬濕癬、牛皮漆咬、禿瘡脫髮、羊鬚瘡、赤風疙瘩、紫白癜風、鵝毯風、水泡濕瘡、臁瘡潰爛、黃水疙疸、堆積痂皮、打撲腫疼、毒虫咬螫、火燒凍傷、腳氣足爛、雀斑白斑、雀症一胞面、汗斑錢癬、鼻頭紅腫、等面一切、肌膚病生後幼兒頭、部顏面胎毒疙疸、白屑痂皮、沈腫黃水、瘰痒疼腫、皆治神効、能斷病根、
定價 大瓶八角 中瓶五角 小瓶三角 每打八元 每打五元 每打三元

最新膏藥
主治効用
專治一切身面諸瘡癤腫 創疥癬 風疹 骨疼紅腫 夏日汗斑 唇裂生瘡 小兒胎毒 頭風疙疸 流膿黃水 堆積痂皮 白屑禿髮 表皮糜爛 難收合口 火燙凍傷 腳氣足汗 鼻頭紅腫 諸瘡創瘡癤 採之患處 立効如響 百試百中 一無誤
定價 大盒五角 小盒二角 每打五元 每打二元

本舖奉天城裡鐘樓南大街路東長壽堂大藥房

恭頌新民縣警察六區小塔子第一分所巡官孫君九忠之德政
孫君九忠自充警士因勞績卓著擢升巡官歷任六年 經驗宏富作事認真替政得人商民大幸查敝所新民法暇遵事多繁蔡孫君嚴加整頓衛商保匪耗除根以清盜源清查戶口以杜遊民地方頓靜民無犬吠之驚商無賊劫匪之商民感激登報以彰大德 新民縣警察六區第一分所商民等同啓

聲明指令次子忠義與長孫勝治析居廣告
啓者敝人恒輔廷次子忠義予居仁性情浮蕩冶遊好賭私借洋債甚鉅長孫勝治浪費非常恐將家產蕩盡全家受累乃於民國九年陽曆邀集親族公同議定將家產估價東錢二十萬吊分給忠義及長孫勝治各十萬吊令其自度所留之產悉爲敝人夫婦及側室養贍之用分居之後忠義所欠中外債務任其自行設法償還如外貸家與忠義有債務關係者逕向忠義索討除在縣署立案外合併將析居情形登報聲明
撫順縣小官屯恒輔廷啓

完全淋藥
淋濁一症西醫名爲淋毒菌在男子發於尿道在女子發於子宮此症原因或由娼妓之傳染或由患此症者之交接或感受風寒或房勞過度故致病之由而不同也初起尿道搔痒小便頻數漸次疼痛白濁淋瀝不止或則洩精甚至出血倘日久失治諸病生焉本藥房近由歐西購到特效新藥名曰殺菌止淋丸專能殺菌解毒濟淋去濁無論何種淋症均能神效輕者一星期全愈重者兩星期除根誠爲世界獨一治淋之聖藥也此藥一日量六粒定價小洋五角一星期量四十二粒小洋三元外埠函購加郵費三角○外埠代售處○安東縣財神廟街永祥泰○遼陽天鈺成○鐵嶺西門裡新華慶○孫家台站全盛永○千金寨中興街大順東○吉林省河南街福記衣莊安奉線橋頭利興森○通化縣東關謙泰潤
奉天大西關上頭 英美大藥房主人侯岡崗謹啓

哈爾濱生沙特金火磨面粉机器油房緊要啓事
啓者本公司開辦之初曾有華人大順昌合股營業故面粉袋係生沙金大順昌商標火龍印一二三星爲記 仍在各埠銷售四載後因意見不和乃於今夏分裂該大順昌應得出面粉當時結白袋外按哈爾濱生沙特金六字乃素一二三星等由九月開辦以來多蒙各處歡迎詎聞該處糧運奉天銷售不日將到惟本公司自與彼分裂之後獨覺此業字號生沙特金無犬順昌三字及火龍等樣恐日後該之面粉到奉銷售則各界以爲同係一塊玉石不分恐未週知特此聲明
駐奉分銷處謹啓

請看巧謀妓女之詭計
有富瑞峰者係穎子也緣去冬結識本埠西平康里大觀樓名妓愛宮熱度增高希圖巧謀許該妓年幼無知受其誆唆遂於年 二月十六日乘送客之際潛投縣署砌詞刁控該黃 瑞峰仍恐心願難遂 金錢賄通縣 署錄科處聞某轉勾律師韓佩之出爲架唆委任 代訴查妓館性質以振興地面擴充捐款而設乃韓佩之既稱律師自能深明法理而巧謀妓女 撥殘營業未悉法律載之何條現該妓榮喜取有公明棧 之保條住店候質該黃瑞峰乘機得其押妓之目的日者双遊夜々双宿明目張胆大肆宣淫亮無顧忌人日法有攸關伊等視匠兒戲有地方管理風化之責者曷不查察取締以維風化而安營業倘或隨其陰謀妓館前途不亦悲乎結果如何拭目以待
撫順縣大觀樓呂萬清具

南滿洲鐵道株式會社設立奉天南滿中學堂入學招生廣告
一、宗旨 本學堂大正六年三月設立于奉天專招收民國子弟爲來將欲入南滿學堂、旅順工科學堂及日本內地各官公私立大學或各高等專門學校者以授高等普通教育爲宗旨
一、組織 本學堂分爲中學豫科、中學本科、醫學豫科、
一、修業年限 中學豫科以一年爲限、中學本科以四年爲限、醫學豫科以二年爲限、
一、招收額數 中學豫科 約四十名 中學本科第一學年 約二十名 醫學豫科第一學年 約三十名
一、入學資格 中學豫科以民國高等小學校畢業者及有與斯同等以上之學力者爲合格 中學第一學年以各公學堂高等科併日語學堂畢業者及民國高等小學校畢業生通曉日本語言爲合格、醫學豫科第一學年以中學第三學年修業者及有斯同等以上之學力者爲合格
一、考期及學科
一、中學豫科入學考期及學科如左(依照高等小學校畢業程度)
大正十年三月二十六日 午前檢驗身體 午後試問
同 二十七日 午前算術 午後理科
同 二十八日 午前漢文
二、中學本科第一學年考期及學科如左(依照公學堂高等科畢業程度)
大正十年三月廿六日 午前檢驗身體 午後試問
同 廿七日 午前日語
三、醫學豫科第一學年入學考期入學科如左(依照中學第三學年修業程度)
大正十年三月廿六日 午前檢驗身體 午後試問
同 廿七日 午前數學 午後理科
同 廿八日 午前漢文、圖畫、午後地理、歷史
一、發表成績 大正十年三月二十九日午後
一、報名期限及報名處
期限 大正十年三月二十四日爲止
報名處 奉天西關外本學堂院內
一、學費及頭一年應用花費 學費定爲每年中學本科及豫科金拾圓、分兩期交納日本內地旅行費存儲金每年金六圓、分爲兩期交納
操衣費 冬服約三十圓 外套約三十圓 夏服約七圓 皮鞋約十二圓 腿絆約二圓三十錢 帽子約三圓 合計金約八十四圓三十錢
書籍費 中學豫科約三圓 中學第一學年約六圓 醫學豫科第一學年約三圓
學友會會費 每年一圓八十錢 學友會入會金一圓於入學時交納 膳費 每月小洋五圓
一、已經考收錄各先生將應用錢項如數交齊方准入校各項列左
學費 中學本科及豫科日金五圓日方內地旅行費存儲金參圓 操衣費 日金二十四圓三十錢 (夏服、皮鞋腿絆、帽子)
書籍費中學豫科及醫學豫科金三圓中學本科金六圓學友會會費及入會金二圓八十錢、膳費 半年小洋二十五圓
合計中學豫科金三十八圓十錢中學本科金四十一圓十錢 醫學預科金四十圓十錢 小洋二十五圓
一、特典 酌量選拔品行端正學力優良者爲特待生免收學費以資鼓勵 本學堂醫學預科畢業生免考能入南滿醫學堂本科第一學年 本學堂畢業後如有志留學日本者本堂必設妥善之法以謀諸生之成就 本學堂學生於定例休假歸省時本堂發給半票

恭頌嫩江縣署葉承審伯沅公兼管監獄員之德政
監獄之設原所以幽置罪人也故自古號稱犴狴入其中者苛案敲朴惟仰獄吏之喜怒飢號寒絕少後后之 望嫩江縣監獄自葉承審伯沅公兼管以來力矯前弊頓改舊觀對于收封查監視察雖異常嚴 謹對于飲食宿處設備務求豐潔同犯或略有違忤則必和 顏語誡偶攖疾病立即設法調治其一種藹庶慈愛之仁矜憫哀憐之色間足以愧竊盜之行而啓 覺悟之機也現值隆冬酷寒同犯俱身無完幅瑟索堪憐 葉公又復慨捐廉俸爲之置備衣服鬨此項耗款已達萬餘吊即所用之看守長金會風及各看 守等亦俱能上體長官心理循分盡職不爲苛擾犯人等雖罪 名有輕重不同要之天良俱在局容以身受施宏淹沒不彰故謹掬實登報並籲祝其彖侯萬代云
嫩江縣監獄犯人同啓

營業課目 一藥種賣藥 一醫療器械 一繃帶材料 商
中華民國奉天府小西關大街路南 廣濟堂藥房
電話 日本二二三番 中華分局一〇八一番 振替 東京八九九五 大連一六八四 (クスリ)
支店 遼源縣鄭家屯 支店 興京府新賓堡 支店 通化縣紫草路 分設 蒙古白音太來

恭頌克山縣徵收局鄭局長鳴九先生之德政
我克邑地處邊陲設縣未久商人裹足稅收無幾 夫人皆知自徵收局長鄭公到任以來整頓稅務提倡商業 不遺餘力僅及三載不惟商業日見發達而稅收亦歷年迭增比較二等局有過之無不及此何以故皆我局長鄭公居心廉潔裕國恤商之所致也且整頓稅收 嚴而不苛稽查捐務緊而不擾至處事之公政敵下之嚴 前歷任局長無有逾于鄭公者不特此也而且經收國稅涓滴歸公懲罰偷漏言詞委婉其清廉之 風和藹之氣眞令我商人欽感莫名是以闔縣商民人等無 不有口皆碑我商人等感戴深重紙報無由除擬公送潔已奉公匾額一方以彰其德外謹登報端藉資送揚略表微忱
克山縣商務會會長 王若蘭 王懷安 率同衆商人等謹識

東京竹內製金庫

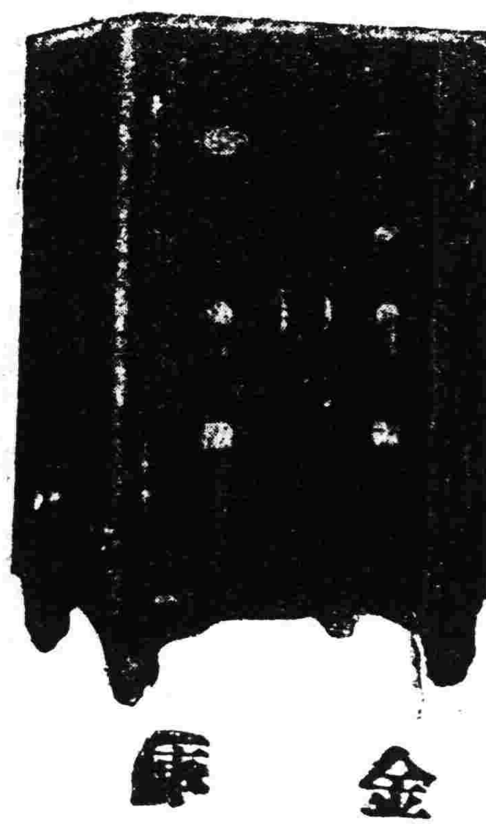

竹內金庫由完備之工廠巧妙之機器諳練之工師所製成其品質之優秀製產額之多大實占東亞第一位
購金庫者徒觀其外表之精美者以爲同一之物此大謬也
奉天城內 昌和洋行 電話 日七五九 中六五六
滿蒙總代理店
特約店 大連市伊勢町 藤飯洋行 長春新市街 金泰洋行

資本金壹億圓 積立金五千萬圓
橫濱正金銀行奉天支店
電話 日一一番 日一二番 中四七一番 各用五三七番
總行 日本橫濱
支店 東京 神戶 大阪 下之關 長崎 倫敦 里昂 紐育 桑港 兒斯愛 節兒斯 細牙脫兒 布哇 孟買 羅馬 伊列斯布 支布哇 卡達蘭 貢斯加 巴牙 馬呢拉 新嘉坡 西道泥 香港 漢口 上海 北京 天津 青島 濟南 大連 牛莊 開原 長春 哈爾濱 海參崴

撫順塊煤 煙臺爐煤 寶榮公司 奉天小西門 電話 日一二番 中十五號煤廠

煤局 東亞公司 奉天小西關 電話一七

牛心臺 無煙煤 三有公司 電話 日二四三番 中一〇二〇號

撫順塊煤 煙臺爐煤 公益公司 奉天小西關大街 電話 日四五四番 中七號

聲明丟失契紙
鄙人王家璋年十五歲住新民北路六區小房身因近年父母雙亡遺家不造苦塊中檢點先人所遺房產紅契一無存在恐落中外人之手作抵押金錢物品事關財產所係綦重除呈請本縣行政公署存案備查外特此聲明如有拾得成轉質先祖王佐先父王化成及敝人本名契紙者概作無效此佈
新民縣北路六區小房身王家璋謹啓

△往北車 △往南車 △大連旅順間 朝鮮線(日本時刻) △往北車

補血

說明書並實驗錄御申越次第送呈

栗本醫學博士 土田醫學博士 增山醫學博士 阪井醫學博士 各地帝國大學病院 赤十字社病院 各府縣立病院 一般公私立病院 御實驗御推獎 御實用

合理的有機性鐵劑
補爾多 ブルトーゼ

補爾多乃有赤白血球成之鎖梯形肝臟中所含之一種蛋白鐵化合物故最能吸收同化健強骨髓有新陳代謝之機能能使造血增進血液構成及身體營養上有強力之作用故諸般難症治之無不去根逐其目的但觀從來鐵劑損傷消化器有害於牙齒之作用惟此劑雖久常連用亦無是等之患又兼藥劑有芳香醇甘之液雖婦女兒童均無厭忌故醫學諸大家于實驗報告上推獎爲家庭適用補血強壯藥劑

本劑即爲補血強壯飲其應用範圍對于新陳代謝勢力減弱者及營養臨床者細胞機能及新陳代謝力元進者時最爲適當故本劑對于惡適之症最有効力者急性慢性貧血症萎黃病腺病及肺結核其他諸症患所致之營養不良並神經衰弱等症病後恢復期身經過勞者虛弱羸瘦者能使食進食慾恢復衰弱強實體質增加體質此外尙有本劑配合劑各能直應徵治病症之作並有顯用奏著効之能

阿爾賀補爾多者係有補爾多砒素(〇、〇〇三%)機的混合而變成者但鐵劑與砒素于對貧血性疾患有卓絕之效幾多親自臨床經驗有確本劑此兩種結合之砒素蛋白故最富於理想神經性疾患即神經衰弱性諸病巴塞多氏病及頑強皮膚病及對于其他應用諸症此藥爲補血強壯之劑確認成奏効顯著

祐多補爾多者爲有機性鉄及祐多各以(〇、三%)與有機的混合而成其構成性始終不變最易吸收同化從與祐多鉄劑無有比較者但副作用及祐多中毒者更爲絕對故腺病佝僂病及小兒成長時所患等症無不賞用又據現今醫界際說應用沃度治療與鉄劑有共働作用神經性疾患呼吸器疾患以及其他疾病無不効驗如神實爲理想沃度鉄劑

甌亞喀補爾多者爲補爾多之可溶性甌亞喀(二%)混合而成者並無刺戟性及腐蝕性抑確實之動物試驗多次臨床試驗所經結果本劑對于結核性疾患最有得意作用就中對肺結核喉頭結核與不姿效尙其他對于呼吸器略他爾性疾患氣管枝炎喘息肺炎勤驗約並一般甌亞喀極爲適用其効驚人

規那補爾多者乃強壯劑之規那阿爾卡羅依多混合而成者補爾多特有之補血強壯効力更加強度作用故營養不良貧血虛弱衰弱產後並病後如腦之虧不恢復元狀小兒服之更能增進營養恢復衰弱

今有類似者魚目混珠請加注意

容量 小瓶二五〇瓦入 大瓶五〇〇瓦入

補血強壯	補爾多	小瓶 金二圓	大瓶 金三圓
神經疾患特効	阿爾賀補爾多	小瓶 金二圓三十錢	大瓶 金三圓五十錢
腺病質特効	祐多補爾多	小瓶 金二圓三十錢	大瓶 金三圓五十錢
呼吸器系疾患特効	甌亞喀補爾多	小瓶 金四圓五十錢	大瓶 金七圓
健胃補血強壯	規那補爾多	小瓶 金二圓三十錢	大瓶 金三圓五十錢

本劑各處大藥房均有代售如該代售處售傳請直接購取

發賣元 藤澤友吉商店 大阪市東區道修町二丁目(振替「大阪」一七四一番)
東京支店 日本橋區本町四丁目(振替「東京」一五八九番)
京城支店 京城府本町三丁目(振替「京城」五五八九番)

強壯